

Anexo 5

Objetivos de Desarrollo del Milenio: Región Pacífico Central

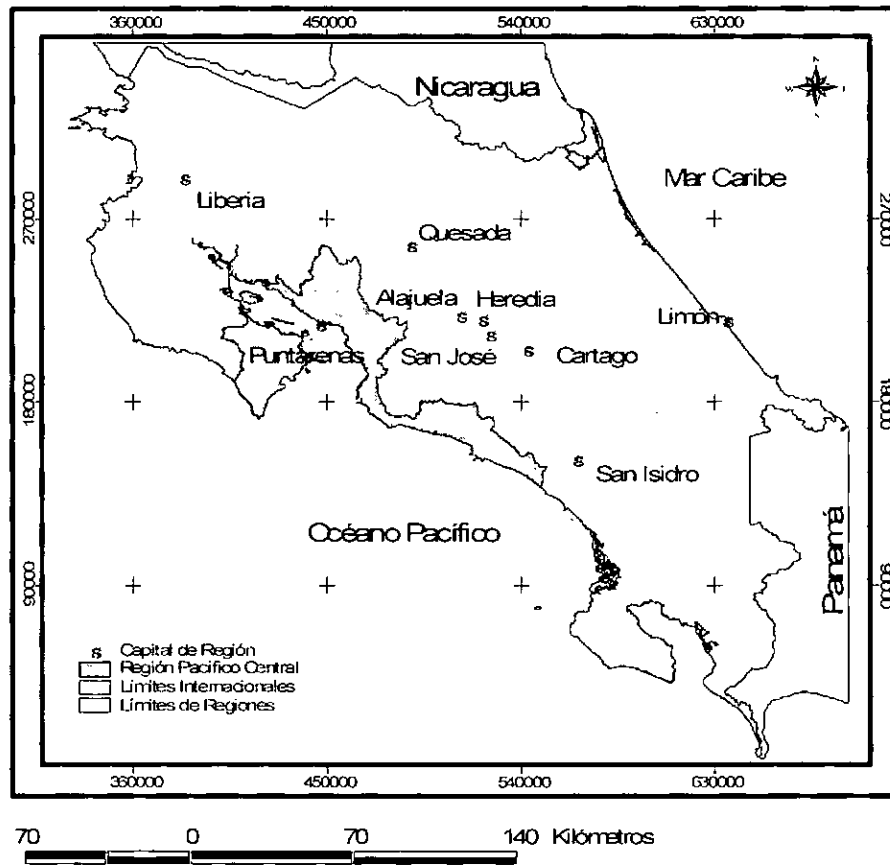

Objetivos de Desarrollo del Milenio ODM

**Región Pacífico Central
Costa Rica, Diciembre. 2005**

PRESENTACION

La Región Pacífico Central ubicada a lo largo de nuestro Océano Pacífico, involucrando los cantones de Puntarenas, Montes de Oro, Esparza, San Mateo, Orotina, Garabito, Parrita y Aguirre.

Región que se encuentra inmersa desde los 0 metros sobre el nivel del mar hasta altitudes superiores a los 1500 metros sobre el nivel del mar, con acciones productivas tan importantes para nuestro País como es el turismo, en los cantones de Aguirre, Parrita, Garabito, Puntarenas destacándose, lugares de gran atractivo natural, tanto a nivel Nacional como Internacional, como son el Parque Manuel Antonio, Reserva Biológica Carara, Reserva Absoluta Cabo Blanco y la Indiscutible Reserva Biológica Monteverde. Además de actividades productivas agropecuarias tan diversas como es su climatología, con producciones como Palma Africana, Arroz, Ganadería, Frutales, Café, Ganadería Lechera, entre otras. Sin dejar de saber que nuestra región cuenta con una importantísima infraestructura de desarrollo como es el Puerto de Caldera y Puerto de Puntarenas, El Aeropuerto de la Managua en Aguirre, y las futuras comunicaciones de vías de tránsito como la autopista a terminarse Orotina Villa Colón, la conclusión de la vía entre Aguirre y Dominical y la Gran ruta del Sol en la Península de Nicoya.

Aún y cuando la Región Pacífico Central cuenta con todas las posibilidades de desarrollo indicados, no se escapa de tener grandes problemas de empleo, deserción en educación, salud, además de contar con una de las cuencas hidrográficas más degradada de Costa Rica como es la del río Jesús María, problemas que hacen aparecer aquellos Flagelos de la Sociedad, indeseables por todo la humanidad, como la desintegración familiar, creándose la problemática muy seria, de la formación de hogares, donde las mujeres sirven como cabeza de hogar y en especial aquellas familias formadas por mujeres jóvenes y solas.

Flagelos estos que llevan a la pobreza de una región, a falta del empleo y por ende se da la gran deserción escolar donde involucra a muchos jóvenes a caer en los indeseables flagelos de la prostitución y drogas, con consecuencias serias de daños en salud propio y de sus familias.

Razones fundamentales para que nuestra Región en una forma, sería transparente y de mucho análisis, se han estudiado con gran mesura el contenido de estos objetivos de Desarrollo del Milenio y se propone en cada uno de ellos un avance muy significativo para que nuestra región al llegar al 2015 se encuentre muy bien posesionado habiendo logrado alcanzar, que la sociedad de la región Pacífico Central obtenga la meta establecida.

Su Servidor,

Ing. Walter Osvaldo Rodríguez Herrera
Coordinador Consejo Regional
de Desarrollo Pacífico Central.



COREPAC



A mediados de Agosto 2005, en la Región Pacífico Central inicia un ejercicio de Planificación participativa, el cual nunca se ha dado, por lo tanto el mismo ha sido una experiencia muy rica, que indica que debemos y podemos replicar en un corto tiempo, para mejorar la actual propuesta.

Este prospecto de proceso que se ha iniciado, indica que si ponemos por delante la planificación, y posponemos lo urgente, podemos sacar provecho de los recursos existentes, y sobre todo el conocer de recursos que están en la región y no se conocían, lo cual va en beneficio de la población.

El esfuerzo mental – físico, más con la seriedad que se ha realizado este ejercicio, para buscarle soluciones a los diferentes problemas que afectan a los habitantes de la zona en cuanto a Pobreza, Salud, Educación y Ambiente da margen, para que las mismas sean incluidas en los PAOS de las Instituciones y por ende en la agenda del Plan de Desarrollo Regional. Es interesante ver como parte de las propuestas están basadas en la necesidad de la Descentralización, de una mejor planificación del uso del recurso humano y las necesidades de una mayor coordinación y articulación sin faltar la de aumentar los recursos económicos.

Las propuestas en el sector Salud, con el componente principal del de la prevención, Educación es más integral, Ambiente, promover y convencer y capacitar, Pobreza, facilitar y apoyar y en Genero la capacitación y la sensibilización.

La participación civil logro, sensibilizar, humanizar las propuestas, de tal manera que las mismas no fueran solo acciones y números.

Queda el sinsabor de no haber podido incorporar a todos los cantones en todas las mesas.

METODOLOGIA

Para seleccionar la metodología, hubo que resolver algunos problemas de concepto, que se iniciaron posterior a una reunión del COREPAC, que decidió en la necesidad de la formación de un Comité Organizador de los Foros que sirviera de apoyo al Facilitador y a la Secretaria Regional.

Posterior a la disertación del Sr. Santacruz la que en gran medida, no solo informo, sino que logro interesar al COREPAC, en este proceso de los Objetivos del Milenio.

Además el COREPAC, decidió de acuerdo a su interpretación cuales serían las Instituciones que participarían en los Foros tanto en el del 7 de Setiembre en el Colegio Universitario de Puntarenas, como el del 22 de Noviembre en el Hospital Monseñor Sanabria.

El Comité Organizador compuesto por las siguientes personas

Lic. Julieta Campos del Ministerio de Salud

Lic. Marta Villagra de la CCSS

Lic. Lorena Mactagartt del Ministerio Educación

Lic. Wilberth Ruiz del IMAS

Dra. Alexandra Pacheco del AYA

Sr. Carlos Serrano del MINAE

dispuso que cada mesa convocaría a 30 personas, las restantes 30 personas, serían invitados Especiales, Municipalidades y prensa.

En un principio hubo la posición de algunos representantes de invitar al taller solo a las Instituciones, pues estos son "los que conocen de los problemas en los temas a discutir", por que tanto la Secretaria Regional como el Facilitador se vieron en la necesidad de sensibilizar y convencer para que la población civil tuviera participación en los Foros.

Romper este esquema mental, llevo su tiempo, una vez logrado lo anterior, se procedió con la siguiente metodología en donde se buscaba la participación y la interacción comunidades e Instituciones estos fueron los pasos seguidos:

- 1 -. Conocer listado de invitados por mesa, para ver su procedencia tanto de zona como Institucional.
- 2 -. Tratar que los coordinadores de mesa incluyeran a civiles en sus listas. Por ejemplo que en Salud se invitara a miembros de las Juntas de Salud, con el fin de conocer su posición en cuanto a como organizarse comunalmente para combatir Dengue, Sida y malaria y otras enfermedades en el plano preventivo, y así, de la misma manera tener presencia en todas las mesas.
- 3 -. Establecer cuales mesas no contaban con participación, civil con el fin de motivar y hacer llegar a las mismas, representantes comunales.
- 4 -. Promocionar ante la comunidad los foros, asistiendo a los programas de radio local, como a la prensa escrita.
- 5 -. Visitar primordialmente a los Directores Regionales de las Instituciones sobre todo aquellas que tendrían participación en la coordinación de las mesas. La visita fue parte del proceso de convencimiento y de la necesidad de que cada Institución planteara sus acciones en forma planificada para cumplir las metas establecidas en el marco de los compromisos adquiridos. Entregándoles el material de trabajo (Indicadores, Objetivos y Metas Nacionales)

6 -. Que se asumiera el compromiso no por cumplir o por exigencia de la Institución, sino por la necesidad que como profesionales se tenía en crecer, y la a vez buscar otras formas en cumplir con los más necesitados.

7 -.Ubicar y visitar líderes estratégicos en las comunidades, conocidos por sus capacidades organizativas y poder de convocatoria y participantes en acciones de Desarrollo en sus comunidades, ya fuera jóvenes, mujeres, grupos asociativos de mujeres.

8 -. Coordinar y visitar por parte del equipo organizador (secretaria y Facilitador) a los Alcaldes e Intendentes con el fin de explicarles de la dinámica de los Foros, y lo necesaria de insertar a las Municipalidades y Distritos en este Proceso de Planificación, que a la vez sería una forma de articular acciones en beneficio de sus comunidades, que el cumplimiento de los Objetivos y las metas a cumplir iban en beneficio total de cada Cantón. Se les explico como llenar la matriz y las oferta Institucional recién elaborada.

9 -. Cada mesa en las sesiones de trabajo conocería los objetivos y metas a nivel nacional como regional y a partir de allí establecer la realidad sobre los problemas, causas y cuales serian las acciones propicias para su solución.

10 -. Cada mesa presentaría sus propuestas e indicadores de cumplimiento en una matriz.

11-. Elaborar documento final.

CARACTERIZACIÓN DE LA REGION

CARACTERISTICAS GENERALES:

La Región Pacífico Central fue creada mediante Decreto 16-068-PLAN, del 15 de febrero de 1985 y se ubica entre los 9°19' y 10°9' 28" latitud norte; 83° 57'36" y 85°06'20", longitud oeste. Cuenta con un total de 3 910,58 km², lo que representa 7,7% del territorio nacional. Esta región limita al norte con las regiones Chorotega y Huetar Norte, al este con la Región Central y al suroeste con el Océano pacífico y la Región Brunca.

Está integrada por los cantones Aguirre, Esparza, Garabito, Montes de Oro, Parrita y Puntarenas de la Provincia de Puntarenas y por los cantones Orotina y San Mateo de la Provincia de Alajuela.

Esta Región es la más pequeña en población, tiene un 5,3% respecto al total del país. El 73 % de su población se concentra en tres cantones: Esparza, Aguirre y Puntarenas, destacando para este último cantón un 51% de la población regional.

El clima en la mayor parte de la región tropical seco, la temperatura media anual es de 27° C, las mínimas 22.5° C, la variación de la pendiente ocasiona microclimas, que favorecen el desarrollo de actividades agropecuarias, además se cuenta con una rica zona de bosque lluvioso en Santa Elena, y al Norte de Miramar, con una altura máxima de 1.400 mts.

Su población es de alrededor de los 210.097, representando el 5.3 con respecto al país, aptos para trabajar 86.047 trabajando alrededor el 5% con respecto al total del País, siendo los desocupados un 6.2%, estableciéndose una tasa de desempleo abierto del 7.80%, y como efecto en hogares en condición de pobreza se registra un 26.50%

En cuanto a inversión los porcentajes varían, hay diferencias significativas, de mayor a menor se ubican de la siguiente manera Orotina con 64.6%, Montes de Oro, Esparza, San Mateo, Puntarenas, Garabito, Parrita y Aguirre de último con 47.5%.

Lo más interesante es que estos dos últimos cantones históricamente son los más afectados en la Región por inundaciones como efecto de los huracanes y depresiones tropicales.

Presencia Institucional

Las instituciones públicas presentes en la Región, corresponden a 8 ministerios, 13 instituciones autónomas y 3 que corresponden a instituciones regionales, ellas son, el Colegio Universitario de Puntarenas, el Instituto Costarricense de Puertos y el Instituto costarricense de Pesca y Acuicultura.

Respecto a la organización institucional en la Región, es importante señalar que en su mayoría presentan debilidad en los aspectos de toma de decisiones, manejo de los recursos, definición de prioridades regionales, ya que todo les llega de oficinas centrales de San José. Además, no cuentan con los recursos humanos, financieros y técnicos que les permitan desarrollar una labor de acuerdo con la demanda de la región, dados sus índices de desarrollo social.

Las Instituciones están pero con presencia de algunos de sus programas o bien departamentos, el peso Institucional se encuentran en San José, en otros casos la representación se basa en un Coordinador Regional que viene a reuniones, o cuando la Institución necesite algo que hacer, y no como necesita la región, en donde se ocupa que este permanentemente, lo anterior tiene como efectos, atrasos en gestiones y en los tramites de los proyectos.

En Ambiente

En la Región Pacífico Central, se desarrollan una serie de actividades productivas, en su mayoría vinculadas con el uso de los recursos naturales tales como: turismo, industrias extractivas, ganadería, agricultura y pesca. Presenta características tropicales, templadas y boreales que propician la presencia de ecosistemas terrestres y marino-costeros diversos, dando como resultado una alta biodiversidad, tanto en flora como en fauna y una gran diversidad en el paisaje.

Las actividades de mayor dominancia e impacto son: la ganadería, agricultura (con cultivos extensivos) y pesca, así como las actividades turísticas. Muchas de estas actividades y principalmente en las áreas silvestres protegidas y las zonas marino costeras han causado un fuerte impacto sobre los ecosistemas de la región.

En términos forestales, la región se ha visto afectada, ya que el 70% de las tierras con vocación forestal se encuentran deforestadas, lo que se manifiesta como una problemática ambiental enmarcada en factores tales como la pérdida de hábitat, deforestación, aprovechamiento irracional, indiferencia de la población civil, que conllevan a la disminución de las poblaciones silvestres, disminución y contaminación del recurso hídrico; pérdida del recurso suelo, degradación de

ecosistemas y fragmentación de bosques; situación esta que obliga a buscar alternativas, para revertir estas tendencias en el corto y mediano plazo.

El desarrollo económico de la zona esta supeditado a las siguientes acciones:

- Concluir la carretera costanera sur,***
- Construcción de la carretera villa colon a orotina,***
- Rehabilitación del aeropuerto chacarita y***
- Creación de corredores turísticos en la región.***

Las necesidades de contar con las carretera significa menor tiempo de recorrido, menos costos en combustible, menos gasto de tiempo, lo que potenciaría a las empresas a invertirán la zona, quedando a pocos kilómetros de los centros industriales y comerciales más importantes de San José, en cuanto al aeropuerto es conocida la necesidad de contar con esta vía que facilitaría el comercio exterior.

En lo que se refiere a los corredores Turísticos, la Pacifico Central tiene todo, ya que en pocas horas o kilómetros de distancia se encuentra el Mar y Montaña, rios y Playa, bosque seco con bosque lluvioso, además de ser una zona apta para la agricultura ponen a la región Pacifico Central en condiciones potenciales de desarrollo, con el principal efecto de generar empleo siendo el principal problema el desempleo.

PROGRAMACIÓN REGIONAL DE LOS OBJETIVOS DE DESARROLLO DEL MILENIO –VER ANEXO 1

La programación que ha quedado como producto del trabajo de las diversas mesas es el reflejo de un pasado inmediato que no logro cerrar brechas en aisladas acciones, un presente de la realidad dejando pasar oportunidades de desarrollo por la falta de coordinación, articulación e integración; por lo tanto la programación recién elaborada con los fines de lograr los Objetivos y Metas del Milenio ODM, dan una base para el trabajo Interinstitucional en beneficio de la REGIÓN PACIFICO CENTRAL.

El proceso recién terminado que consistió en elaborar una propuesta de planificación, conllevó el lograr que tanto el Ministerio de Salud como la Caja Costarricense del Seguro Social, se sentaran todos los directores de Hospitales y Ebais, conjuntamente con los Jefes de Áreas del Ministerio Salud y establecer sus respectivos campos de competencia regional.

El estudio que ambas Instituciones hicieron de la Realidad en cuanto a la mesa trabajo relacionado con Salud, mostró las debilidades del sistema, fortalezas no aprovechadas y en alguna medida desperdicio de recursos, y del celo Institucional que afecta a los usuarios del sistema.

Interesante fue notar, como en Educación cuando se creía que el MEP tenía toda la potestad, en el Foro de Validación surgieron propuestas de diferentes Instituciones en que indicaban que ellos también tenían participación en la integralidad de la educación y que les interesaba participar, en este caso nos referimos al CNREEE.

De igual manera participa este Organismo en el Objetivo N° 3, Promover la Equidad de Género y la Autonomía de la Mujer, preocupante a la vez el desconocimiento del grado de articulación que de acuerdo a las leyes y decretos se debe tener sobre este tema por parte de las Instituciones.

En la mesa de AMBIENTE se percibe en lo que se refiere a la Región Pacífico Central, que hay un faltante de acciones por cuanto, la cobertura más la presencia del MINAE está muy dispersa, tanto es así que en los dos foros la asistencia se limitó a una persona al primer foro siendo ellos tres sub-jefes de áreas; por lo tanto no cabe ninguna duda de que se deberá hacer un foro solo para AMBIENTE.

En las propuestas para POBREZA definitivamente faltó más discusión a pesar de ser una de las mesas más concurridas y con más presencia de diferentes sectores no se hizo el esfuerzo para captar e interpretar lo que la representación civil expuso, implicando lo anterior que las propuestas de esta mesa deben ser llevadas a las comunidades mediante las Asociaciones de Desarrollo, para que sean estas quienes no solo fortalezcan estas propuestas sino que den seguimiento y control para que se cumplan.

Para concluir, las acciones propuestas son un excelente intento para reiniciar un proceso que la Región abandonó hace aproximadamente 13 años, donde durante este tiempo no ha existido una verdadera coordinación y menos articulación institucional.

CONCLUSIONES GENERALES

Partiendo de los objetivos y metas que se quieren lograr, hay condiciones que se deben dar, pues sin ellas es seguir consiguiendo los mismos resultados que a la fecha, también están las prioridades que de acuerdo al sector de acción en donde este ubicado EL PROFESIONAL O EQUIS PERSONA es probable que ahí establecerá sus prioridades, por la tanto dentro de las generalidades están:

Elevar y mantener el nivel de discusión y reflexión sobre los problemas que impiden el desarrollo de esta Región.

Redefinir y por consenso de todas las partes, (actores Institucionales, civiles) cuales serán las estrategias mediante las cuales se enrumbara el proceso de desarrollo de la Región Pacifico Central.

La RPC presenta un gran potencial para el desarrollo turístico, tiene tierras aptas para la agricultura, dispone de espacios para la actividad el turismo ecológico, para redefinir o no el sector pesquero, por otro lado hay o no condiciones para la industria, o bien para el sector servicios, pero, si el principal problema lo es el desempleo, cuales de las anteriores producirán el empleo que se ocupa, cuales zonas son aptas para una u otra cosa, así se plantea la interrogante, pero existen las posibilidades de crecer, crecer sin dengue, sin Sida, con educación para todos, sin atropellos a la condición de nadie, urge el liderazgo para CONLLEVAR ESTE PROCESO que recién inicia.

PROPUESTA DE ELEMENTOS PARA LA IMPLEMENTACIÓN

De los primeros elementos para esta implementación esta el de fortalecer la Oficina Regional de MIDEPLAN, para que lidere la coordinación de la Región, de hecho se ha establecido que la RPC, adolece de un sistema de planificación Integral, y que el proceso que recién empieza, para cumplir con los objetivo y metas del Milenio implica Planificación, coordinación y articulación.

Segunda condición totalmente definida, es la de que se dé homologación de la RPC, así como se encuentra al día de hoy será imposible llevar una agenda de desarrollo regional, es conocido como algunas Instituciones en cantones de la RPC están como Islas. Esta última situación es un obstáculo que impide llevar avante la propuesta ya conocida.

La revisión y seguimiento de la propuesta debe ser llevada a las comunidades para que estas defiendan las acciones planteadas que van en beneficios de ellos y así evitar las odiosas desviaciones por injerencia de política partidista.

Insertar a las Municipalidades, ya que los Planes de Gobierno se asemejan en mucho a lo que las Instituciones Planean, además conocen e interpretan en forma más realista lo que sucede en su cantón. Deberán ser los coordinadores del desarrollo de sus Cantones en algún momento.

La necesidad de la descentralización, es difícil encontrar una Institución que mencione esta situación como uno de los problemas que mas los afectan en su quehacer.

LECCIONES APRENDIDAS

DE METODOLOGIA: En este apartado en una región tan dispersa como la RPC, se hubiese visto fortalecida en participación, información y propuesta si estos foros se hubiesen realizado en cuatro estadios; primer estadio, Quepos Parrita y Jaco, segundo estadio Orotina San Mateo y Esparza, Tercer Estadio; Puntarenas, Miramar, zona Norte e Islas, Cuarto Estadio la Península. El poco tiempo para realizar estos foros implicaron el no poder dar la participación deseada. Quisimos tener 150 participantes, cuando en la zona no hay lugares adecuados para este tipo de talleres, privo la buena intención, lo que indica que se debe segmentar por cantones, en la Mayoría de los mismos hay representación Institucional, y la que no este acogida a la Regionalización se vera obligada a participar.

Es preciso referirse a la inestabilidad en cuanto a la forma en que se debía sistematizar la información pues se recibían recomendaciones de tres frentes diferentes hubo momentos en que el equipo Secretaria Regional y Facilitador se cuestionaban ¿A quién le hacemos caso? , y ¿Cómo lo hacemos?, ante tal disyuntiva se procedió a tomar decisiones que al final resultaron erróneas debido a que la dirección definía otra cosa a posterior, provocando lo anterior un desgaste y molestias ante las instituciones quienes debían recoger la información primero de una forma y luego de otra.

DE LA PARTICIPACIÓN: Desde el primer momento fue claro para la Secretaria Regional y para el Facilitador, el contar en estos foros con la participación civil, ya que estos serían los verdaderos validadores de este proceso, en el fondo se pretendía dar la máxima participación, pero no hubo recursos económicos, materiales, equipo y de comunicación.

Se trato de realizar actividades de sensibilización con grupos organizados que fueran representativos en el quehacer comunal, y desde la perspectiva de la planificación participativa obtener de los grupos comunales nuevas formas de hacer las cosas, humanizar la participación.

Se invitaron a representantes de todos los sectores, desde grupos de artesanías, hasta cooperativas de féminas, pescadores, agricultores y sindicalistas, sectores de las Iglesias, pero faltó tiempo y medios para realizar una buena convocatoria.

Se notó que, hubo Instituciones que no mostraron mucho interés en participar de los foros, esgrimiendo razones de fin de administración, que viene un nuevo gobierno con otras cosas, en fin de que se iba a perder el tiempo, y que si iban porque los obligaban. También es notorio que el día que se tenía de los Talleres ODM, tres Instituciones que tenían que estar presente, también ese mismo día organizaron tres talleres por aparte. Lo anterior denota la falta de trabajo en equipo y de compromiso en la zona siendo uno de los retos de la Oficina Regional de MIDEPLAN, como del COREPAC.

El aspecto cultural afectó la convocatoria, es el final del presente gobierno, elecciones a pocos meses, viene nueva administración, hay cantidad de informes, es fin de año, los presupuestos hay que agotarlos, de manera que la mente y el interés estaban en otro lado.

De las Recomendaciones

El ejercicio recién terminado, concluye hasta que las propuestas estén incluidas en los PAOS de las Instituciones participantes, y en los Planes de Desarrollo Regional. Se debe realizar otro foro en cuatro meses en forma segmentada, agrupados en los cantones en cuatro grupos, para medir, analizar y evaluar cuáles acciones han tomado las Instituciones para cumplir con el compromiso, además motivar a las Instituciones de la necesidad de cumplir, pero no con el prurito de que es una orden, sino por el contrario, el de sentir la necesidad de colaborar con hacer mejor las cosas en beneficio de los marginados del desarrollo.

ANEXO 1
PROGRAMACIÓN OBJETIVOS DE DESARROLLO DEL MILENIO

OBJETIVO DE DESARROLLO DEL MILENIO No. 1
ERRADICAR LA POBREZA Y EL HAMBRE

METAS NACIONALES:

- REDUCIR AL 16% HOGARES EN SITUACIÓN DE POBREZA BASICA.
- REDUCIR EN EUN 50 %, LOS HOGALES EN EN SITUACIÓN DE POBREZA EXTREMA.

METAS REGIONALES:

- REDUCIR AL 16% HOGARES EN SITUACIÓN DE POBREZA BASICA.
- REDUCIR EN EUN 50 %, LOS HOGALES EN EN SITUACIÓN DE POBREZA EXTREMA.

OBJETIVO NO. 1: ERRADICAR LA POBREZA EXTREMA Y EL HAMBRE

META NACIONAL 2. Reducir a

16% hogares en situación de pobreza básica

META REGIONAL 2: Reducir a 16% hogares en situación de pobreza básica

Situación Actual o Brechas Regionales	Causas	Metas / Indicador (% Pobreza básica)			Acciones Estratégicas	Responsables
		2008	2012	2015		
1990 (12.9%) 2004 (7.9%)	Escasez de fuentes de empleo productivo, (Cierre Procesadoras camarónicas, ceso empresas zona franca,, cierre de la empresa Atunera, manejo no sostenible del recursos marino costeros)	7	6.8	6.5	<ul style="list-style-type: none"> • Programa de incentivo a la generación de empleo productivo, con la participación conjunta de los actores claves del desarrollo. • Programa de mejoramiento de la infraestructura vial • Programa de estímulo y apoyo a iniciativas productivas, para el auto consumo en el sector de extrema pobreza. • Programa de desarrollo de capacidades locales y regionales, que permita dotar a la población meta, de las herramientas, habilidades y conocimiento para asumir la oferta de empleo. • Promover, desarrollar y ampliar cobertura de proyectos productivos de acuicultura, amigables con el ambiente tales como cultivo de pargo, ostras, pianguas, chuchecas y otros. • Programa de incentivos para las zonas francas. • Diseño de estrategia de atracción de inversión privada (que incluya áreas potenciales, capacidades locales, ambiente, oportunidades e incentivos) • Apoyar el impulso de ideas productivas innovadoras de Negocios en el sector de pobreza básica. • Fomentar el auto empleo de personas con discapacidad y/o familiares mediante el fondo rotatorio de préstamos. • Subsidios económicos para acceder al Sist. Educativo con becas transportes, pañales, medicamentos ayudas técnicas. • Subsidios económicos para que las personas con discapacidad en condición de abandono, tengan derecho a vivir en un ambiente familiar. 	<ul style="list-style-type: none"> ▪ MIDEPLAN ▪ MTSS ▪ FODESAF ▪ CCSS ▪ Min. Salud ▪ MEP ▪ IMAS ▪ MAG ▪ CNP ▪ IDA ▪ Municipalidades ▪ IAFA ▪ PANI ▪ UNA ▪ INCOPECA ▪ ICT • CNREE • CNREE • CNREE

Desaprovecho de la poca oferta laboral, aprovechada por oferta fuera de la región. No hay estímulo para la contratación de fuerza laboral local	-Inexistencia de una bolsa de empleo, acorde a las capacidades del recurso humano de la región..	Que el 45 % de las empresas soliciten a la bolsa empleados	Que el 65% de las empresas se registre en la bolsa	Que el 90% de las empresas se registren en la bolsa	<ul style="list-style-type: none"> • Diseñar y ejecutar un Proyecto Bolsa de Empleo acorde a los requerimientos de la Oferta de trabajo regional. • Realizar campaña de sensibilización de uso de la bolsa ante la empresa. • Diseñar un plan de incentivos para acudir a la bolsa 	<ul style="list-style-type: none"> ▪ MTTSS-INA-Camara de Turismo, Asociaciones Solidaristas-ICT-IMAS-Iglesias y Municipalidades-INFOCOOP..
Ante la poca oferta laboral los profesionales y técnicos capacitados han emigrado	-Mano de obra poco calificada en la región	Colocar el 35 %	Colocar el 65%	Colocar el 85%	<ul style="list-style-type: none"> • Fortalecimiento y control de la gestión del Programa de becas de apoyo al esfuerzo de Jóvenes Puntarenenses para el ingreso y la permanencia de estos en Universidades Estatales y en las instituciones técnicas. 	
Cantidad de jóvenes deambulando, sin hacer nada, pandillas de jóvenes en Roble, Barranca y Fray Casiano	Bajo nivel educativo, producto de la deserción estudiantil, por la falta de ingreso familiar.	Disminución pandilla , reincorporación al sistema educat.			<ul style="list-style-type: none"> • Impulsar acciones de apoyo a la madre en el cuidado de los niños, para darles opción de trabajar. • Impulsar obras de infraestructura comunal estratégica • Impulso de acciones que garanticen la permanencia de los niños y jóvenes en sus escuelas y colegios. • Programa de becas para el combate a la deserción estudiantil, con participación conjunta de los actores claves del desarrollo. 	MEP-Municipalidades, IMAS, MTTSS.- CNPPP-CCPJ- INA—ICODER

Jóvenes sub empleados	Escasez de recursos para mejorar instalaciones y logística educativa	Habilita ción de aulas y centros de comput o			Programa de mejoramiento de la instalación, equipos y materiales educativos en forma permanente.	MEP, IMAS, MOPT, CENIFE.
Equipos valiosos dañándose, comunidad y estudiantes sin oportunidades de aprendizaje.						

Indicadores:

Número de Hogares en Pobreza Extrema.

Número de Viviendas Reparadas

Número de Hogares Comunitarios

Cobertura de niños en Hogares Comunitarios.

Número de Becas para jóvenes escolares y colegiales.

Número de Becas para Educación de Adultos, jóvenes y escolares.
reintegración de la RPC, reforzar Secretaria MIDEPLAN

Número de Acueductos rurales

Número de Mujeres capacitadas en Desarrollo Humano.

Número de Ideas productivas de auto consumo.

Aumento N° de camas

ACCIONES VINCULADAS:La

OBSTACULOS: Falta homologación

OBJETIVO NO. 1: ERRADICAR LA POBREZA EXTREMA Y EL HAMBRE

META NACIONAL 1. Reducir en 50% hogares en situación de pobreza extrema

META REGIONAL 1.: Reducir en 6.5% hogares en situación de pobreza extrema

Situación Actual o Brechas Regionales	Causas	Metas / Indicador (% Pobreza Extrema)			Acciones Estratégicas	Responsables
		2008	2012	2015		
1990 (33.7%) 2004 (25.6%)	<p>-Poca oportunidad para que los jóvenes reintegren a los procesos productivos</p> <p>Falta de acciones concretas dirigidas a la creación de oportunidades de trabajo a la población en desventaja social</p> <p>La inexistencia de organización juvenil para impulsar su desarrollo</p>	20 %	18 %	16 %	<ul style="list-style-type: none"> • Impulsar acciones de apoyo a la familia, para el cuidado de los niños, los discapacitados y los adultos mayores, para darles opción de trabajar. • Proyecto de impulso de infraestructura comunal estratégica preventiva, dirigido a la niñez, juventud, adultos mayores, familia, discapacitados y personas especiales. • Impulsar proyectos de prevención para mejorar la salud comunal, incorporando al programa, a los promotores recreativos, de extensión universitaria de trabajo comunal estudiantil. • Impulsar la Organización Juvenil como medio para desarrollar actividades recreativas, formativas y preventivas 	<p>INCOOP Municipalidades COREPAC-CNRREE- CONAPAM</p> <p>IMAS-MS-CNRREE-IAFA- CNPPP-PANI-DINADECO- CONAPAM</p> <p>ICODER-Municipalidades- DINADECO-IAFA-CNPPP- PANI-CCSS-MS</p> <ul style="list-style-type: none"> ▪ ICT <p>CNPPP- CCPJ- IMAS, Municipalidades, ICODER, IAFA.</p>

	Falta de capacidad de autogestión local				<ul style="list-style-type: none"> Impulsar procesos de Capacitación que entregue herramientas, habilidades y conocimiento a la población meta. 	<ul style="list-style-type: none"> MIDEPLAN MTSS FODESAF CCSS Min. Salud MEP IMAS MAG CNP IDA
	Falta de coordinación interinstitucional y manejo de información y territorialidad dispersa				<ul style="list-style-type: none"> Diseñar e implementar una Estrategia de Homologación de la regionalización de sector público. 	MIDEPLAM-COREPAC-INEC

Indicadores:

Número de Hogares en Pobreza Extrema.

Número de Viviendas Reparadas

Número de Hogares Comunitarios

Cobertura de niños en Hogares Comunitarios.

Número de Becas para niños escolares y colegiales.

Número de Becas para Educación de Adultos.

Número de Acueductos rurales

Número de Mujeres capacitadas en Desarrollo Humano.

Número de Ideas productivas de auto consumo.

Obstáculos:

- El hecho de que estemos a las puertas de cambio de gobierno, debido a que no se sabe cual es el Plan de Gobierno de la próxima administración

- Para la mayoría de los funcionarios institucionales, la pobreza no se ve como un problema de todos, perdiéndose la integralidad de la solución de los problemas
- Se debe adecuar a las características de la población, los requisitos para ingresar a las capacitaciones del INA, ya que los pobladores de zonas costeras en muchas ocasiones solo cuentan con primaria
- La influencia política y politiquera en las municipalidades, que impiden que el gobierno local cumpla su rol de generador de desarrollo
- La existencia de leyes y decretos que se contradicen con los Planes de Desarrollo.

OBJETIVO DE DESARROLLO DEL MILENIO NO. 2 LOGRAR LA ENSEÑANZA PRIMARIA UNIVERSAL

META NACIONAL:-AUMENTAR AL 100% QUE NIÑOS Y NIÑAS TERMINEN EDUCACIÓN PRIMARIA

META REGIONAL: LOGRAR MANTENER COBERTURA DEL 100% EN ENSEÑANZA PRIMARIA

OBJETIVO NO. 2: LOGRAR LA ENSEÑANZA PRIMARIA UNIVERSAL

META NACIONAL 1: Aumentar a 100% niños y niñas que terminan educación primaria

***META REGIONAL 1: Lograr mantener Cobertura de 100% en la enseñanza primaria**

Situación Actual o Brechas Regionales	Causas	Metas / Indicador			Acciones Estratégicas	Responsables
		2008	2012	2015		
<p>Deserción de escolares</p> <p>En algunos centros los educadores no tienen permanencia en la zona</p> <p>Los Directores Regionales carecen de presupuesto propio</p> <p>Carencia de cultura de rendición de cuentas</p>	<p>Falta de recursos económicos en el hogar</p> <p>Falta de transporte</p> <p>No tienen nombramientos fijos, no son de la región y no hay sentido de pertenencia</p> <p>Excesiva centralización</p> <p>No hay cultura de rendición de cuentas</p>	99.6	99.8	100	<ul style="list-style-type: none"> Mejorar la oferta en becas y subsidios dirigidas a los estudiantes. Crear Comité Interinstitucional para el control de becas y recursos a los estudiantes. Revisar y establecer servicios de transporte a los estudiantes adecuados a horarios y distancias Crear documento de los servicios educativos Institucionales que se dan en la región. Realizar visitas, Reuniones y censos para establecer cantidad, causas de deserción. Establecer controles que indiquen cuando hay traslado y cuando hay deserción. Solicitar recursos económicos para las necesidades regionales sustentadas en los proyectos de mejoramientos a las necesidades de los estudiantes como a la infraestructura, laboratorios de computo. Realizar Nombramientos de personal idóneo a la zona Mantener un diagnóstico actualizado de necesidades de servicios educativos Elaborar controles de prematricula y matricula para establecer las necesidades del alumnado y de la logística necesaria. Elaborar informes de rendición de cuentas a nivel institucional, circular y regional Elaborar Proyectos curriculares que contengan contenidos de prevención en consumo drogas y enfermedades sexuales 	MEP- DARE- IAFA CNPPP

Indicadores:

Número de alumnos matriculados en los centros educativos de primaria pública y privada

Pre matrícula en los seis niveles
Creación de nuevos servicios
Aumento en los porcentajes de cobertura
Datos estadísticos de cobertura por servicios – por edades
Estadísticas Educación Pública y Educación Privada
Inicial Intermedio Final

Acciones Vinculadas: Que se establezca una sola dirección regional.

Obstáculos: Falta homologación de la región pacifico central

OBJETIVO NO. 2: LOGRAR LA ENSEÑANZA PRIMARIA UNIVERSAL

META NACIONAL 1: Aumentar a 100% niños y niñas que terminan educación primaria

META REGIONAL2: Aumentar a 100% niños y niñas que terminan educación primaria

Situación Actual o Brechas Regionales	Causas	Metas / Indicador			Acciones Estratégicas	Responsables
		2008	2012	2015		
Niños con discapacidad no asisten al proceso educativo	Bajos ingresos. No hay transporte	90	95	100	<ul style="list-style-type: none"> Realizar estudios de necesidades en enseñanza especial, y atención integral de los estudiantes. Nombrar equipos interdisciplinarios que elaboren proyectos atención a esta población, así como la otra población. Elaborar Planes estratégicos a nivel institucional, circular, regional que contemplen acciones integrales para Mejorar equipo, aulas, material didáctico y la atención a los estudiantes. Establecer Controles de ausentismo, deserción. Elaborar Planes de mejoramiento de repitencia. Realizar Informe de rendición de cuentas Realizar Informe de rendición de cuentas, Planes estratégicos 	MEP- CNREEE

Indicadores:

Disminución del porcentaje de deserción de un 4.8% a 4

Disminuir los índices de repitencia de un 8.2 a 7%

Deserción en primaria de 3.5% y Repitencia 6%

Deserción en primaria de y Repitencia 4%

Acciones Vinculadas:

Obstáculos:

OBJETIVO DE DESARROLLO DEL MILENIO NO. 2

LOGRAR LA ENSEÑANZA SECUNDARIA UNIVERSAL

META NACIONAL: AUMENTAR COBERTURA EDUCACIÓN SECUNDARIA

META REGIONAL: -AUMENTAR EN UN 89% LA COBERTURA REGIONAL EN EDUCACIÓN SECUNDARIA. -DISMINUIR EN UN 7.8% LA DESERCIÓN REGIONAL EN SECUNDARIA. -DISMINUIR EN UN 2.7% LA REPITENCIA REGIONAL EN SECUNDARIA.

OBJETIVO NO. 2: LOGRAR LA ENSEÑANZA PRIMARIA UNIVERSAL

META NACIONAL 2: Aumentar cobertura de educación secundaria

META REGIONAL3 : Aumentar en un 89.0% la cobertura regional en educación secundaria.

Disminuir en un 7.8% la deserción regional en secundaria

Disminuir en un 2.7% la repitencia regional en secundaria

Situación Actual o Brechas Regionales	Causas	Metas / Indicador			Acciones Estratégicas	Responsables
		2008	2012	2015		
Abandono aulas por mal servicio transportes o inexistencia del mismo	Falta de ingresos económicos y de becas.	65.9	77.49	89	<ul style="list-style-type: none"> Mejorar la cobertura del transporte estudiantil Implementar los programas de becas a los alumnos Apertura de nuevos colegios, IPEC, Cindea, T.V. secundaria, Nuevas oportunidades y adecuados a la zona de ubicación. Flexibilizar los rangos de matrícula Proyecto de educación abierta Ambientar la ayuda socioeconómica Divulgación de la oferta formativa secundaria Orientación vocacional a los estudiantes de sexto grado en la Educación Primaria Número de maestros Aplicación de la Ley 7600 Darle énfasis vocacional a todos los colegios (hacerlos más atractivos) Orientación vocacional a los estudiantes de secundaria Contextualizar las pruebas nacionales y Atención integral de los estudiantes Capacitación constante para llenar las necesidades emocionales de docentes y estudiantes, así como la curricular. Proveer del equipo y mobiliario adecuado Fortalecer la coordinación interinstitucional para favorecer los programas educativos Realizar estudio de las causas de deserción Proveer de información de la Realidad Nacional a los Jóvenes Revisión de la normativa interna Elaborar y Mejorar las metodologías de la enseñanza Crear más centros de estudios Establecer estrategia para acercar a los padres de familia Elaborar y Desarrollar programas preventivos contra la drogadicción. contagio SIDA Velar por la aplicación de la ley 7600 Realizar un estudio de causas de repitencia 	MEP- MOPT-IMAS
Abandono de las aulas por parte de los estudiantes con Adecuación curricular	Falta de información al padre de este Programa	11.8	9.8	7.8		
Estudiantes abandonan aulas y	Tipo de educación y formación no los llena, aulas en malas condiciones no hay ambiente adecuado Educación muy académica	7.7	5.2	2.7		
Estudiantes desconocen la realidad del País	Bajo rendimiento académico					

Indicadores:

Número de estudiantes matriculados en la educación secundaria de la RPC, entre # de estudiantes egresados de la educación primaria de la RPC

Porcentaje de estudiantes desertores

Porcentaje de estudiantes remitentes

ACCIONES VINCULADAS

OBSTACULOS:

OBJETIVO DE DESARROLLO DEL MILENIO NO. 3
PROMOVER LA EQUIDAD DE GÉNERO Y LA AUTONOMIA DE LAS MUJERES
META NACIONAL:

-ELIMINACIÓN DE LAS DESIGUALDADES DE GENERO EN LA ENSEÑANZA PRIMARIA Y SECUNDARIA, Y EN TODOS LOS NIVELES DE ENSEÑANZA PARA ANTES DEL FIN DEL AÑO 2015.

META REGIONAL:

-REDUCIR BRECHA DE ESTUDIO EN LO REFERENTE A CARRERAS CONSIDERADAS MASCULINAS.

-AUMENTAR PARTICIPACION DE LAS MUJERES EN ESPECIALIDADES TECNICAS COMPETITIVAS Y CARRERAS UNIVERSITARIAS.

OBJETIVO NO 3:

Promover la equidad de género y la autonomía de las mujeres

META NACIONAL 1:

Eliminación de las Desigualdades de género en la Enseñanza Primaria y Secundaria, y en todos los niveles de enseñanza para antes del fin del año 2015

META REGIONAL 1:

Reducir brecha estudio en lo referente a carreras consideradas masculinas

Aumentar participación de las mujeres en especialidades técnicas competitivas y carreras universitarias

Situación Actual o Brechas Regionales	Causas	Metas / Indicador			Acciones Estratégicas	Responsables
		2008	2012	2015		
<p>Relaciones de desigualdades de género a nivel educativo, construidas socialmente.</p> <p>Procesos de enseñanza y aprendizaje formal se desarrollan en un contexto de discriminación y desventaja para las mujeres y que atenta contra la equidad</p> <p>Relaciones de desigualdades de género a nivel educativo, construidas socialmente.</p> <p>Procesos de enseñanza y aprendizaje formal se desarrollan en un contexto de discriminación y desventaja para las mujeres.</p> <p>Doble discriminación: ser mujer y tener discapacidad</p>	<p>Se ha reducido la brecha Educativa entre mujeres y los hombres, persisten barreras y obstáculos.</p> <p>Lamentablemente, CR no cuenta con información integral de registros administrativos sobre la matrícula total por sexo.</p> <p>Sociedad tiene establecido los roles que deben jugar hombres y mujeres, así también estructura la división sexual del trabajo.</p> <p>Las mujeres que ingresan a la Educación Superior se mantienen dentro de carreras tradicionales(extensión del rol doméstico) en tanto se ocupan del cuidado de otras personas, tal es el caso de las carreras en Ciencias de la salud (Enfermería, Psicología, Ciencias de la Educación, administración de Servicios Sociales, Trabajo Social entre otras.</p> <p>Las carrera más prestigiosas son aquellas que están más alejadas de los prototipos del rol doméstico y consideradas como masculinas tales como: Ingeniería, Electrónica, Informática, Arquitectura, entre otras</p> <p>Actitud discriminatoria a las mujeres por los estereotipos tradicionales estéticos y de funcionalidad.</p>	Cantidad Talleres	Disminución talleres	No existe brecha	<p>Realizar Talleres de capacitación para las y los docentes -Módulos de la Unidad para la Equidad de Género- (Educación no sexista)</p> <p>Elaborar Diagnóstico Regional que permita la obtención de datos acerca de la incorporación de mujeres y hombres en especialidades técnicas diversas y competitivas. (enfoque de género)</p> <p>Elaborar Proyectos de información, y talleres para dar a conocer la Equidad de Genero, en Escuelas y Colegios, ya que ahí empieza a formarse la persona dentro de la sociedad..</p> <p>Campaña de Motivación para promover en los Colegios Técnicos, y en el Instituto Nacional de Aprendizaje, Universidades, la incorporación de mujeres en especialidades tipificadas de masculinas.</p> <p>Proyecto de inserción paritaria de mujeres y hombres en especialidades técnicas diversas y competitivas en los colegios técnicos y en el INA</p> <p>Inclusión y participación colectiva en todos los procesos: mesas de negociación, mujeres microempresarias..</p>	<p>Dirección MEP Puntarenas INAMU Oficina Regional</p> <p>INA- Dirección Regional del MEP</p> <p>INA – MEP.- CCPJ Asesoría INAMU Oficina Regional.</p> <p>Universidades Sede en la Región CCR-UNA -INAMU</p> <p>Direc Reg.I MEP- INAMU MEP UCR- UNED-MEP INA</p> <p>CNREE</p>

OBJETIVO DE DESARROLLO DEL MILENIO NO. 3

PROMOVER LA EQUIDAD DE GÉNERO Y LA AUTONOMIA DE LAS MUJERES

META NACIONAL:

-LOGRAR UNA MAYOR PARTICIPACION DE LAS MUJERES EN EL MERCADO DE TRABAJO Y UNA REDUCCIÓN EN LA BRECHA DE SALARIAL ENTRE HOMBRES Y MUJERES.

META REGIONAL:

-AUMENTAR LA PARTICIPACION FEMENINA EN EL MERCADO DE TRABAJO PARA REDUCIR EL DESEMPLEO ABIERTO FEMENINO

OBJETIVO NO 3: Promover la equidad de género y la autonomía de las mujeres

META NACIONAL 2: Lograr una mayor participación de las mujeres en el mercado de trabajo y una reducción de la brecha salarial entre hombres y mujeres

META REGIONAL 2: Aumentar la participación femenina en el mercado de trabajo, para reducir en un % el desempleo abierto femenino

Situación Actual o Brechas Regionales	Causas	Metas / Indicador			Acciones Estratégicas	Responsables
		2008	2012	2015		
<p>En el plano laboral, en lo referente a la empresa privada es común que no se respetan derechos y leyes en cuanto a la igualdad de derechos y equidad.</p> <p>La tasa bruta en fuerza de trabajo a nivel nacional aumentó de 38% a 43% entre los años 1990 y 2003. Significativo para las mujeres, al pasar de un 21,6% en 1990 a 30,1% v</p> <p>Datos anteriores llevan a destacar el importante avance de las mujeres a la fuerza de trabajo, trayendo consigo la modificación en el rol del proveedor dentro del hogar el cual, tradicionalmente había sido asignado al hombre.</p>	<p>Empresa privada no reconoce derechos de la mujer. Le interesa horas trabajadas, y bajos cargos y costos sociales.</p> <p>La sociedad le asigna a las mujeres las responsabilidades de índole reproductivo o doméstico, que se traduce en una doble o triple jornada laboral ya que además de trabajar fuera del hogar, la gran mayoría se encarga de la crianza de sus hijas e hijos, Reduciendo de esta forma la posibilidad de incorporarse al mercado de trabajo remunerado.</p> <p>Las mujeres presentan mayores índices de desempleo abierto. La tasa de desempleo abierto a experimentado un incremento en los últimos años, pasando de un 4,6% en el año 1990 a un 6,7% en el año 2003, afectando en mayor medida a la población femenina. la tasa específica mostró en ese período un aumento de 2,3 puntos porcentuales, en comparación con 1,6 puntos porcentuales.</p>	<p>Canti dad de taller es</p> <p>Canti dad empr esas feme ninas</p>	<p>BIS</p> <p>BIS</p>	<p>BIS</p> <p>BIS</p>	<p>Elaborar campañas de sensibilización en torno al tema mujer. Organizar y ejecutar Talleres de capacitación interinstitucional.</p> <p>Desarrollar Talleres del tema Mujer dirigido a la Cámara de Industria y comercio.</p> <p>Talleres de capacitación para el fortalecimiento de funcionarias y funcionarios en el tema Microempresariedad con enfoque de género.</p> <p>Fortalecer y apoyar a las funcionarias de las instituciones encargadas del Área de Género del sector agropecuario</p>	<p>MTSS MEIC MIDEPLAN Asesoría INAMU Oficina Regional INA SENARA Sector Agropecuario INCOPECA DINADECO IMAS Municipalidades Oficinas Municipales de la Mujer Universidades Banca Estatal</p>

INDICADORES:

- % de mujeres conocedoras de sus derechos laborales.
- Existan registros administrativos en los centros educativos por categoría de sexo.
- Acceso de crédito para la inversión en infraestructura para los grupos de mujeres y hombres.
- Diagnosticar cantidad de familias pescadoras.
- Grado de escolaridad.
- Nivel de ingresos

Nº de mujeres insertada en el mercado laboral formal.

Disminución de la alfabetización.

Nº de Microempresarias activas.

% de Centros Turísticos activos

Explotación de los Recursos Naturales en Proyectos Turísticos.

Nº mujeres capacitadas.

% de disminución de la violencia.

Aumentos de la calidad de vida en los hogares.

Nº de microempresas activas y exitosas produciendo en la zona.

ACCIONES VINCULADAS:

El INAMU, articula una estrategia de atención a estos grupos por parte de distintas instituciones del estado. Con este objetivo se instaló una Comisión Interinstitucional para la Empresariedad de las mujeres, se han venido trabajando en varios instrumentos que permiten una atención fluida, responsable e integral desde la perspectiva de género a estos grupos generadores de ingreso.

El INAMU ha llevado a cabo desde hace ya varias décadas, un conjunto de esfuerzos tendientes a erradicar los contenidos sexistas del sistema educativo. Para el período 1998-2000 se firmó un Convenio con el MEP mediante el cual éste se comprometió a construir una Comisión de Alto Nivel Técnico que elaboró un Plan de acción Estratégico para incorporar, de manera sostenida, el enfoque de género en todos los procesos educativos.

El INAMU a dado capacitación a las y los Asesores Regionales del MEP (convirtan en Agentes Multiplicadores de conocimiento, he impartan las capacitaciones) de modo que el MEP asuma para el año 2006 el inicio de dicha capacitación).

OBJETIVO DE DESARROLLO DEL MILENIO NO. 3

PROMOVER LA EQUIDAD DE GÉNERO Y LA AUTONOMIA DE LAS MUJERES

META NACIONAL:

-LOGRAR Y MANTENER UNA PARTICIPACION MINIMA DEL 40% DE MUJERES EN PUESTOS DE ELECCIÓN POPULAR Y EN PUESTOS DE DIRECCIÓN DEL SECTOR PÚBLICO

META REGIONAL:

-AUMENTAR LA PARTICIPACION FEMENINA EN EL MERCADO DE TRABAJO PARA REDUCIR EL DESEMPLEO ABIERTO FEMENINO

OBJETIVO NO 3: Promover la equidad de género y la autonomía de las mujeres

META NACIONAL 3: Lograr y mantener una participación mínima del 40% de mujeres en puestos de elección popular y en puestos de dirección del sector público.

META REGIONAL 3: Aumentar la participación femenina en el mercado de trabajo, para reducir en un % el desempleo abierto femenino

Situación Actual o Brechas Regionales	Causas	Metas / Indicador (% Pobreza Básica)			Acciones Estratégicas	Responsables
		2008	2012	2015		
La empresa privada no respeta estados naturales de la mujer (embarazo lactancia) procediendo al despido	A nivel nacional, una de las áreas en las que más se ha observado un mayor incremento en la participación de las mujeres, se refiere al acceso a los puestos elegibles por voto popular, así como en otros puestos de relevancia en el ámbito gubernamental, incrementando sus oportunidades de participación en la discusión, aprobación y ejecución de las políticas públicas.				Promover la participación política de las mujeres en el espacio local.	Municipalidades -Consejo Municipal de la Mujer CMCM -Oficinas Municipales de la Mujer OFIM's Asesoría del INAMU Oficina Regional DINADECO Universidades UCR-UNED-UNA (Instituto de Estudios de la Mujer IEM) FOMUDE
Participación desigual de mujeres y hombres en los puestos de toma de decisiones políticas más importantes	Esta situación se ha visto favorecida por la existencia de normativas que establecen cuotas mínimas de participación política para las mujeres; las reformas al Código Electoral de 1996 (Ley 7653) y los pronunciamientos del Tribunal Supremo de Elecciones que vinieron a establecer la cuota mínima del 40% de participación con presencia femenina.				Talleres de capacitación para la promoción de la ciudadanía activa y participación política en el espacio local.	
Participación desigual de mujeres en los puestos de alcaldías, regidoras, sindicas de Consejos Municipales de Distritos (propietarias y suplentes)	De igual forma cabe mencionar, el avance significativo en la ocupación de puestos de regidoras propietarias y suplentes por parte de las mujeres, llegando a superar la cuota mínima establecida del 40% en el período 2002-2006 (*)				Talleres de capacitación en formación de liderazgos políticos de las mujeres.	
Participación desigual de mujeres y hombres en los puestos de toma de decisiones políticas más importantes.	En CR, la participación femenina se da y estimula con mayor fuerza en los niveles de base, disminuyendo aquellos donde se toman las decisiones políticas más importantes, a pesar de la elevada preparación académica, amplio conocimiento, experiencia política de las mujeres.				Elaborar un diagnóstico acerca de la participación política de las mujeres en las Municipalidades de la región Pacífico Central y puestos de toma de decisiones al lo interno de las instituciones autónomas y semiautónomas.	
Participación desigual de mujeres en los puestos de alcaldías, regidoras, sindicas de Consejos Municipales de Distritos (propietarias y suplentes)	Con el fin de eliminar las desigualdades entre las mujeres y los hombres en este campo, se han impulsado medidas de acción afirmativa en el marco de políticas de diferenciación para la igualdad				Promover la participación de las mujeres en las Juntas Directivas de las instituciones autónomas, semiautónomas.	

(*) Con el 40% con estas cuotas se busca garantizar la efectiva integración de las mujeres a los órganos de decisión de un partido y de otras agrupaciones sociales, así como a los puestos de elección popular).

OBJETIVO DE DESARROLLO DEL MILENIO NO. 4

-REDUCIR LA MORTALIDAD INFANTIL

META NACIONAL:

-AL 2005, 95% DE VACUNACIÓN A MENORES DE UN AÑO POR SARAMPION Y HAEMOPHILUS INFLUENZA.

META REGIONAL:

-AL 2015 REDUCIR A 2 POR MIL LA MORTALIDAD DE < 5 AÑOS EN CADA UNO DE LOS CANTONES.

OBJETIVO NO. 4:**META NACIONAL 1:****META REGIONAL 1:**

Reducir la mortalidad infantil

Al 2005, 95% de vacunación a menores de 1 año por sarampión y haemophilus influenza.

Al 2015 reducir a 2 por mil la mortalidad de < de 5 años en cada uno de los cantones

Situación Actual o Brechas Regionales	Causas	Metas / Indicador (% Pobreza Básica)			Acciones Estratégicas	Responsables
		2008	2012	2015		
<ul style="list-style-type: none"> Pocas fuentes de empleo Bajos Ingresos Malos hábitos alimenticios Contaminación ambiental Condiciones de vida determinan el acceso a los servicios de salud Posible uso de plaguicidas Herencia genética Inseguridad Vial Malas vías de comunicación Bajos índices de desarrollo social en algunas localidades de los distritos 	<p>Alimentación Inadecuada.</p> <p>Enfermedad respiratoria y diarreica.</p> <p>Enfermedades tumorales.</p> <p>Accidente de tránsito.</p>	2.5.	2.2	2.0	<ul style="list-style-type: none"> Fortalecer los programas de IRAS-Diarrea. Ampliar el análisis de la mortalidad en niños < de 5 años de forma diferenciada. Elaboración de Planes de Prevención de mortalidad en < de 5 años en cada COLAMI. Fortalecer la promoción de la Salud en materia de Educación Vial y Estilos de Vida Saludable. Dotar de profesionales de nutrición en clínicas y hospitales. Fortalecimiento del Programa de CEN-CINAI. Fortalecer los programas de lactancia materna en el II nivel. Reforzar la vigilancia de este grupo de edad en el Ier. Nivel de atención. Fortalecimiento del pro-grama de inmunizaciones y mantenerlo en la cobertura de un 95% o más. 	<p>MS – CCSS</p> <p>INS –Ing. De Tránsito</p>

Indicadores:

% de niños atendidos en los EBAIS por IRAS – diarreas

% de muertes de menores de 5 años analizados en las COLAMI.

% de planes de prevención de mortalidad en < de 5 años en cada COLAMI.

% de escuelas para padres que incorporen el tema de educación vial.

Obstáculos:

1. Factibilidad de los recursos
2. Transición y organización cambio de gobierno
3. Valores humanos y organizacionales del personal de Salud
4. Descoordinación institucional en forma operativa
5. No hay una Política para la movilización horinzotal de recursos entre instituciones
6. Deficiente evaluación de acciones planeadas
7. Poco uso de resultados de monitoreo, evaluación



COREPAC



OBJETIVO: 4

REDUCIR LA MORTALIDAD INFANTIL
META NACIONAL

AL 2015 REDUCIR AL 2 POR MIL MORTALIDAD EN MENORES DE 5 AÑOS Y A 9 POR MIL NACIDOS VIVOS LA MORTALIDAD INFANTIL

META REGIONAL

AL 2015 REDUCIR AL 9 POR MIL POR NACIDOS VIVOS LA MORTALIDAD INFANTIL < DE UN AÑO, EXCEPTO EL CANTON DE SAN MATEO (POR DIFICULTADES EN EL MANEJO DE DENOMINADORES PEQUEÑOS).

OBJETIVO NO. 4:

Reducir la mortalidad infantil

META NACIONAL 2:

Al 2015, reducir a 2 por mil mortalidad en menores de 5 años y a 9 por mil nacidos vivos la mortalidad infantil.

META REGIONAL 2:

Al 2015 reducir a 9 mil por nacidos vivos la mortalidad infantil en < de 1 año, excepto en el Cantón de San Mateo (por dificultades en el manejo de denominadores pequeños)

Situación Actual o Brechas Regionales	Causas	Metas / Indicador (% Pobreza Básica)			Acciones Estratégicas	Responsables
		2008	2012	2015		
<ul style="list-style-type: none"> ✓ Escasa educación sexual en población adolescente y jóvenes adultos ✓ Embarazos en adolescentes ✓ Posible manejo de plaguicidas ✓ Violencia Intrafamiliar ✓ Negligencia ✓ Inadecuados comportamientos de vida (fumado, alcoholismo, drogas) ✓ Pocas fuentes de empleo 	Prematuridad Malformación congénita Tumorigenesis	9 por mil nacidos vivos.	9 por mil nacidos vivos.	9 por mil nacidos vivos.	<ul style="list-style-type: none"> • Fortalecer el Sistema de mortalidad infantil. • Monitoreo de vacunación. • Evaluación y habilitación de EBAIS. • Actualización del ASIS Local. • Análisis de casos y elaboración de Plan de prevención. • Fortalecer el Sistema de información y registro. • Aumentar la cobertura de cursos de reanimación cardiopulmonar neonatal. • Promoción de investigación de los casos de malformaciones congénitas. • Establecer un servicio de neonatología en el Hospital Regional y periféricos. • Establecer el sistema de registro de parteras. • Promover la institucionalización de los partos. 	MS – CCSS Sector Agropecuario PANI

Indicadores:

100% de Áreas de Salud con COLAMI.

100% de análisis de mortalidad por cada COLAMI.

% de Planes de prevención de mortalidad en < de 1 año elaborado y evaluado.

95% de cobertura de vacunación.

Un sistema de información unificado.

Servicios de Neonatología habilitados y acreditados en Hospital Regional y periféricos.

de Sistema de representantes de parteras actualizadas.

97% de partos institucionales

Una investigación de las causas de mortalidad por malformaciones congénitas y prematuridad

Obstáculos:

1. Factibilidad de los recursos
2. Transición y organización cambio de gobierno
3. Valores humanos y organizacionales del personal de Salud
4. Descoordinación institucional en forma operativa
5. No hay una Política para la movilización horizontal de recursos entre instituciones
6. Deficiente evaluación de acciones planeadas
7. Poco uso de resultados de monitoreo, evaluación



COREPAC



OBJETIVO:4

REDUCIR LA MORTALIDAD INFANTIL
META NACIONAL

AL 2015 REDUCIR AL 2 POR MIL MORTALIDAD EN MENORES DE 5 AÑOS Y A 9 POR MIL NACIDOS VIVOS LA MORTALIDAD INFANTIL

META REGIONAL

AL 2015 CONTAR CON COBERTURA DE VACUNACIÓN DE ESQUEMA BASICO MAYOR O IGUAL AL 95% EN MENORES DE UN AÑO EN TODOS LOS CANTONES.

OBJETIVO NO. 4:

Reducir la mortalidad infantil

META NACIONAL 2:

Al 2015, reducir a 2 por mil mortalidad en menores de 5 años y a 9 por mil nacidos vivos la mortalidad infantil.

*META REGIONAL 3:

Al 2015 contar con coberturas de vacunación de esquema básico mayor o igual al 95% en menores de 1 año, en todos los cantones.

Situación Actual o Brechas Regionales	Causas	Metas / Indicador (% Pobreza Básica)			Acciones Estratégicas	Responsables
		2008	2012	2015		
<ul style="list-style-type: none"> ✓ Condiciones de vida determinan el acceso a los servicios de salud ✓ Bajo cumplimiento en concentración de visitas del programa de Atención Primaria ✓ Vacunación Privada 	<p>Acceso geográfico a los servicios.</p> <p>Debilidad de la estrategia de Atención Primaria.</p> <p>No hay registro de la vacunación privada.</p>	95	95	95	<ul style="list-style-type: none"> • Monitoreo de campo. • Monitoreo de cadena de frío. • Evaluación sistemática del I.er nivel de atención 	MS CCSS

Indicadores:

% de monitoreos

% de monitoreos

% de EBASIS evaluados.

Obstáculos:

1. Factibilidad de los recursos
2. Transición y organización cambio de gobierno
3. Valores humanos y organizacionales del personal de Salud
4. Descoordinación institucional en forma operativa
5. No hay una Política para la movilización horizontal de recursos entre instituciones
6. Deficiente evaluación de acciones planeadas
7. Poco uso de resultados de monitoreo, evaluación



COREPAC



OBJETIVO:5

MEJORAR LA SALUD MATERNA
META NACIONAL

REDUCIR TAZA DE MORTALIDAD MATERNA A 2 POR CADA DIEZ MIL NACIMIENTOS, AUMENTAR AL 97% PARTOS HOSPITALARIOS 75% MUJERES CAPTADAS EN EL PRIMER TRIMESTRE DE GESTACIÓN Y 75% MUJERES EMBARAZADAS CON ATENCIÓN PRENATAL COMPLETA

META REGIONAL

AUMENTAR AL 97% PARTOS HOSPITALARIOS 75% MUJERES CAPTADAS EN EL PRIMER TRIMESTRE DE GESTACIÓN Y 75% MUJERES EMBARAZADAS CON ATENCIÓN PRENATAL COMPLETA.

OBJETIVO NO. 5:

Mejorar la salud materna

META NACIONAL 1:

Reducir tasa de mortalidad materna a 2 por c/10 mil nacimientos.

Aumentar a: 97% partos hospitalarios, 75% mujeres captadas durante primer trimestre de gestación y 75% mujeres embarazadas con atención prenatal completa

META REGIONAL1:

Aumentar a 97% partos hospitalarios 75% mujeres captadas durante primer trimestre de gestación y 75% mujeres embarazadas con atención prenatal completa.

Situación Actual o Brechas Regionales	Causas	Metas / Indicador (% Pobreza Básica)			Acciones Estratégicas	Responsables
		2008	2012	2015		
<ul style="list-style-type: none"> ✓ Embarazo en adolescentes ✓ Desconocimiento sobre los derechos de la salud ✓ Baja educación en salud ✓ Pobreza ✓ Violencia Social ✓ Migración ✓ Pocas fuentes de empleo 	<ul style="list-style-type: none"> Captación tardía en e embarazo. Falta de control prenatal. 	<ul style="list-style-type: none"> 97% de partos institucionales 75% de mujeres captadas durante el 1er. Trimestre de embarazo. 75% de mujeres embarazadas con atención prenatal completa. 	<ul style="list-style-type: none"> 97% de partos institucionales 75% de mujeres captadas durante el 1er. Trimestre de embarazo. 75% de mujeres embarazadas con atención prenatal completa. 	<ul style="list-style-type: none"> 97% de partos institucionales 75% de mujeres captadas durante el 1er. Trimestre de embarazo. 75% de mujeres embarazadas con atención prenatal completa. 	<ul style="list-style-type: none"> • Fortalecimiento del Sistema de análisis de la mortalidad materna. • Fomentar la consulta propuesta. • Capacitar y sensibilizar a médicos privados de las Normas de control prenatal incluido como requisito en la habilitación. • Mejorar el sistema de registro de mortalidad materna (sub-registro). • Plan de comunicación social para fortalecer la salud materno infantil • Escuela para padres • Cursos de parto psicofísico 	CCSS

Indicadores:

100% de muertes maternas analizadas.

% de EBAIS evaluados.

% de muertes maternas captadas por investigación del sub-registro.

Obstáculos:

1. Factibilidad de los recursos
2. Transición y organización cambio de gobierno
3. Valores humanos y organizacionales del personal de Salud
4. Descoordinación institucional en forma operativa
5. No hay una Política para la movilización horinzotal de recursos entre instituciones
6. Deficiente evaluación de acciones planeadas
7. Poco uso de resultados de monitoreo, evaluación



OBJETIVO:6

COREPAC



COMBATIR EL VIH/SIDA
LA MALARIA TUBERCULOSIS Y DENGUE
META NACIONAL
REDUCIR LA PROPAGACIÓN DEL VIH/SIDA
META REGIONAL

A-. REDUCIR AL 75% MUJERES EMBARAZADAS CAPTADAS EN LOS SERVICIOS QUE TENGAN CONSULTA PRENATAL CON CALIDAD

META REGIONAL

A-. TAMIZAJE PRENATAL 81 MOMENTO Y CONTROL.

A-.NORMATIVO ATENCIÓN PRENATAL CUMPLIDA

A -. NACIMIENTO DE NIÑO (TAMIZAJE AL NIÑO PRENATAL.

CONSEJERIA 100%

B-. TODA MUJER DETECTADA CON VIH POSITIVA CON PRUEBA WESTEM BLOOD EN PRIMERA MUESTRA DEBE SER REFERIDA PARA EVALUACIÓN Y CONFORMATIVA EN CLINICA VIH – HMS

OBJETIVO NO. 6:

META NACIONAL 1:

META REGIONAL1:

Combatir el VIH/SIDA, la malaria, Tuberculosis y Dengue

Reducir la propagación del VIH/SIDA

a) 75% de mujeres embarazadas captadas en los servicios que tengan consulta prenatal con calidad

- Tamizaje prenatal 81momento y control)
- Normativo atención prenatal cumplida
- Nacimiento niño (tamizaje al niño prenatal)
- Consejería 100%

b) Toda mujer detectada con VIH positiva con prueba Westem Blood en 1era. Muestra debe ser referida para evaluación y confirmativa en Clínica VIH-HMS

Situación Actual o Brechas Regionales	Causas	Metas / Indicador (% Pobreza Básica)			Acciones Estratégicas	Responsables
		2008	2012	2015		
<ul style="list-style-type: none"> Falta de organización, planificación y trabajo en equipo interinstitucional Falta de formación profesional y técnica de la sociedad civil Pocas fuentes de empleo Alto índice de migración Alta incidencia problemática social (Fármaco dependencia, violencia doméstica, prostitución, desempleo) Escasa educación sexual en programas educativos dirigidos a población jóvenes y adultos 	<p>Programa centralizado Clínicas VIH</p> <p>Equipos multidisciplinarios A Salud no capacitados (no cobertura equipo 1 y 2 nivel)</p> <p>Personal de salud con escasa sensibilización, deshumanizado, desactualizado y con discriminación VIH SIDA</p> <p>Programa VIH SIDA no ha sido una prioridad operacional en los servicios por falta política del Estado con relación apoyo movilización recursos financieros, humanos y materiales</p> <p>No hay más Políticas de prevención a nivel nacional con contenido económico</p> <p>Percepción y conocimiento de VIH SIDA de la comunidad es escaso</p> <p>Las prácticas y comportamientos de riesgo es difícil de modificar a corto plazo</p> <p>La comunidad todavía percibe que VIH SIDA se concentra en población homosexual.</p>	25%	25%	75%	<ul style="list-style-type: none"> Capacitación dirigida en respuesta a necesidades sentidas de los profesionales 1er. Y 2do. Nivel Proceso de inducción y sensibilización a los Equipos Interdisciplinarios para el manejo integral de este evento (consejería, psicología, trabajo social, farmacología, medicina, enfermería) Cursos de pasantía en las Clínicas VIH Establecer indicadores monitoreo y procesos de evaluación en los servicios prenatales de I y II nivel (Evaluación EBAIS) Evaluación del proceso de referencia y contrarreferencia de las mujeres estado prenatal seropositivas Talleres de concertación con los profesionales implicados con las metas del milenio (monitoreo) Establecer pactos o carta de entendimiento con las instituciones de salud, ONG e instituciones sociales para el fortalecimiento de los procesos, información y educación en las comunidades Acceso de los condones a la población (jóvenes, adolescentes, hombres adultos) Establecer alianzas estratégicas Programa prevención dirigido a los jóvenes para evitar contagio SIDA, mediante proyectos con el componente de RECREACIÓN para atraer a los jóvenes 	<p>CCSS MS Otras instituciones sociales</p> <p>RED INSTITUCIONAL, ICODER-CNREEE-CCPJ-CCSS-MS MUNICIPALIDAD IAFA.</p>

Indicadores:

% de mujeres embarazadas atendidas con calidad

Total de mujeres atendidas en consulta prenatal

Acciones Vinculadas:

Todas las anteriores , ya que SIDA es un eje transversal

Obstáculos:

1. Factibilidad de los recursos
2. Transición y organización cambio de gobierno
3. Valores humanos y organizacionales del personal de Salud
4. Poco uso de resultados de monitoreo, evaluación
5. Descoordinación institucional en forma operativa
6. No hay una Política para la movilización horinzotal de recursos entre instituciones
7. Deficiente evaluación de acciones planeadas



COREPAC



OBJETIVO: 6

COMBATIR EL VIH/SIDA
LA MALARIA TUBERCULOSIS Y DENGUE
META NACIONAL

REDUCIR/MANTENER EN CERO MORTALIDAD E INCIDENCIA POR MALARIA TUBERCULOSIS Y DENGUE

META REGIONAL

REDUCIR LA INCIDENCIA DE LA MALARIA EN UN 10% ANUAL, Y MANTENER EN CERO LA MORTALIDAD POR MALARIA

OBJETIVO NO. 6:

Combatir el VIH/SIDA, la malaria, Tuberculosis y Dengue

META NACIONAL 2:

Reducir / mantener en 0 mortalidad e incidencia por malaria, tuberculosis y dengue

META REGIONAL 1:

Reducir la incidencia de la malaria en un 10% anual y mantener en 0 la mortalidad por malaria

Situación Actual o Brechas Regionales	Causas	Metas / Indicador (% Pobreza Básica)			Acciones Estratégicas	Responsables
		2008	2012	2015		
<p>Problema de saneamiento básico</p> <p>Crecimiento urbanístico</p> <p>Débil organización comunitaria orientada al mejoramiento ambiental</p> <p>Falta de integralidad del Programa de Malaria en la promoción, prevención, vigilancia, atención y control</p>	<p>Migración interna y externa.</p> <p>Mano de obra barata.</p> <p>Saneamiento ambiental.</p> <p>Falta de fortalecimiento del trabajo integral comunal e intersectorial.</p> <p>Características geográficas particulares.</p> <p>Falta de planificación urbana.</p>	10	10	10	<ul style="list-style-type: none"> Elaborar un plan de abordaje integral e intersectorial de malaria por cantón que incluya los componentes: prevención, promoción, vigilancia, atención y control. Dar seguimiento y monitoreo al plan de abordaje integral e intersectorial de malaria por cantón. Seguimiento, evaluación y ajuste del plan de abordaje integral e intersectorial de malaria por cantón 	<p>CCSS</p> <p>MS</p> <p>Municipalidad</p> <p>Otros actores sociales vinculados</p>

Indicadores:

Tasa de ataque por malaria por c/1000 hab.

Tasa de mortalidad por malaria por c/1000 hab.

Obstáculos:

1. Factibilidad de los recursos
2. Transición y organización cambio de gobierno
3. Valores humanos y organizacionales del personal de Salud
4. Descoordinación institucional en forma operativa
5. No hay una Política para la movilización horizontal de recursos entre instituciones
6. Deficiente evaluación de acciones planeadas
7. Poco uso de resultados de monitoreo, evaluación



COREPAC



OBJETIVO: 6

COMBATIR EL VIH/SIDA
LA MALARIA TUBERCULOSIS Y DENGUE
META NACIONAL

REDUCIR/MANTENER EN CERO MORTALIDAD E INCIDENCIA POR MALARIA TUBERCULOSIS Y DENGUE
META REGIONAL

REDUCIR LA INCIDENCIA DEL DENGUE EN UN 2% ANUAL, CON RELACION DE CASOS CON EL AÑO ANTERIOR CON EL MISMO SEROTIPO.

MANTENER UNA MORTALIDAD MENOS DEL 5% ANUAL DEL TOTAL DE CASOS DIAGNOSTICADOS EN CASO DE DENGUE HEMORRAGICO

OBJETIVO NO. 6:

Combatir el VIH/SIDA, la malaria, Tuberculosis y Dengue

META NACIONAL 2:

Reducir / mantener en 0 mortalidad e incidencia por malaria, tuberculosis y dengue

*META REGIONAL 2:

Reducir la incidencia del dengue en un 2% anual con relación de casos del año anterior con el mismo serotipo.

Mantener una mortalidad de menos del 5% anual del total de casos diagnosticados en casos de dengue hemorrágico.

Situación Actual o Brechas Regionales	Causas	Metas / Indicador (% Pobreza Básica)			Acciones Estratégicas	Responsables
		2008	2012	2015		
<ul style="list-style-type: none"> Falta de representatividad de instancias políticas superiores Falta de liderazgo regional Falta de organización, planificación y trabajo en equipo interinstitucional Ausencia de liderazgo municipal en temas de manejo de desechos Problemas de infraestructura sanitaria Conocimiento, actitudes y prácticas inadecuadas en la población 	<p>Problemas de saneamiento o doméstico. Inadecuado manejo de desechos. Características geográficas particulares. Falta de participación comunitaria. Crecimiento de población y falta de planificación urbana. Migración interna y externa.</p>	2	2	2	<ul style="list-style-type: none"> Implementar y mantener la estrategia de gestión integral contra el dengue, basadas en: Fortalecimiento del Sistema de Vigilancia Epidemiológica integrada en los 3 niveles de gestión Fortalecimiento y vigilancia del control entomológico fortalecimiento de la RED de laboratorios integrada al Sistema de Vigilancia de dengue con capacidad de generar información oportuna y de calidad Fortalecimiento del manejo clínico (captación, diagnóstico y tratamiento oportuno a pacientes con dengue y dengue hemorrágico de acuerdo a normativa nacional vigente Fortalecimiento de la promoción de la salud y participación social mediante el involucramiento y participación activa de actores sociales, públicos y privados y comunidad en la prevención y control del dengue, así como grupos de población en sus diferentes escenarios realizando acciones de mejoramiento ambiental para contribuir a prevenir y controlar el dengue Fortalecimiento de la ingerencia de los procesos involucrados en la estrategia de gestión integrada en cada una de las instituciones 	<p>MS CCSS Municipalidad MEP Comunidad Otros actores sociales del sector salud y otros actores vinculados</p>

Indicadores:

Tasa de incidencia de dengue.

Tasa de mortalidad por dengue hemorrágico

Obstáculos:

1. 1 Factibilidad de los recursos
2. Transición y organización cambio de gobierno
3. Valores humanos y organizacionales del personal de Salud
4. Descoordinación institucional en forma operativa
5. No hay una Política para la movilización horinzotal de recursos entre instituciones
6. Deficiente evaluación de acciones planeadas
7. Poco uso de resultados de monitoreo, evaluación



COREPAC



OBJETIVO: 6

COMBATIR EL VIH/SIDA
LA MALARIA TUBERCULOSIS Y DENGUE
META NACIONAL

REDUCIR/MANTENER EN CERO MORTALIDAD E INCIDENCIA POR MALARIA TUBERCULOSIS Y DENGUE
META NACIONAL

REDUCIR/MANTENER EN CERO MORTALIDAD E INCIDENCIA POR MALARIA TUBERCULOSIS Y DENGUE
META REGIONAL

REDUCIR LA INCIDENCIA EN TUBERCULOSIS EN 8% Y LA MORTABILIDAD EN TUBERCULOSIS EN UN 2% ANUAL.

REDUCIR Y O MANTENER EN CERO LA MORTALIDAD O INCIDENCIA POR DENGUE

OBJETIVO NO. 6:

Combatir el VIH/SIDA, la malaria, Tuberculosis y Dengue

META NACIONAL 2:

Reducir / mantener en 0 mortalidad e incidencia por malaria, tuberculosis y dengue

META REGIONAL 3:

Reducir la incidencia de tuberculosis en un 8% y la mortalidad de Tb. en un 2% anual

Reducir y/o mantener en 0 la mortalidad e incidencia por dengue

Situación Actual o Brechas Regionales	Causas	Metas / Indicador (% Pobreza Básica)			Acciones Estratégicas	Responsables
		2008	2012	2015		
<ul style="list-style-type: none"> Falta representatividad de instancias políticas superiores Falta de liderazgo regional Falta de organización, planificación y trabajo en equipo interinstitucional Alto índice de migración Alta incidencia problemática social (fármaco dependencia, violencia doméstica, prostitución, desempleo) Condiciones de salud determinan el acceso a los servicios de salud 	<p>Problema social y de conducta. Aumento de población de riesgo. Pobreza (hacinamiento y desnutrición).</p>	<p>Reducir la incidencia de tuberculosis en un 8% y la mortalidad de Tb. en un 2% anual</p>	<p>Reducir la incidencia de tuberculosis en un 8% y la mortalidad de Tb. en un 2% anual</p>	<p>Reducir la incidencia de tuberculosis en un 8% y la mortalidad de Tb. en un 2% anual</p>	<ul style="list-style-type: none"> Mantener y/o superar el 85% de la estrategia DOTS en cada cantón. Promover la participación intersectorial (IMAS; IAFA; CCSS; Fuerza Pública, PANI, Ofic. Mujer, INAMU, MS) para hacer una integración efectiva de las acciones del programa regional par el control de la Tb. Instaurar la fármaco vigilancia en relación a la resistencia de drogas antifímicas a nivel regional. Seguimiento y evaluación de las acciones de programas regional de Tb. que se han llevado a cabo Seguimiento y evaluación de las acciones de programas regional de Tb. que se han llevado a cabo 	

Indicadores:

Incidencia de casos de Tb.

Tasa de mortalidad por Tb.
% de curación con estrategia DOTS.

Obstáculos:

1. Factibilidad de los recursos
2. Transición y organización cambio de gobierno
3. Valores humanos y organizacionales del personal de Salud
4. Descoordinación institucional en forma operativa
5. No hay una Política para la movilización horinzotal de recursos entre instituciones
6. Deficiente evaluación de acciones planeadas
7. Poco uso de resultados de monitoreo, evaluación



COREPAC



OBJETIVO: 6

COMBATIR EL VIH/SIDA
LA MALARIA TUBERCULOSIS Y DENGUE
META NACIONAL

REDUCIR/MANTENER EN CERO MORTALIDAD E INCIDENCIA POR MALARIA TUBERCULOSIS Y DENGUE
META REGIONAL

DETENER Y REVERTIR PARA AL 2015 LA PROPAGACIÓN DEL VIH

OBJETIVO NO. 6:

Combatir el VIH/SIDA, la malaria, Tuberculosis y Dengue

META NACIONAL 2:

Reducir / mantener en 0 mortalidad e incidencia por malaria, tuberculosis y dengue

*META REGIONAL 4:

Detener y revertir para el año 2015 la propagación del VIH

Situación Actual o Brechas Regionales	Causas	Metas / Indicador (% Pobreza Básica)			Acciones Estratégicas	Responsables
		2008	2012	2015		
<ul style="list-style-type: none"> Falta de organización, planificación y trabajo en equipo interinstitucional Falta de concientización y sensibilidad social para el fomento de redes de apoyo al paciente y familia con SIDA Alto índice de migración Alta incidencia problemática social (fármaco dependencia, violencia doméstica, prostitución, desempleo) Escasa educación sexual en programas educativos dirigidos a población jóvenes y adultos 	<p>Sustitución de valores. Falta de concientización del auto cuidado. Actitudes y comportamiento. Legislación deficiente.</p>	Detener y revertir para el año 2015 la propagación del VIH.	Detener y revertir para el año 2015 la propagación del VIH.	Detener y revertir para el año 2015 la propagación del VIH.	<ul style="list-style-type: none"> Informar y educar en temas relacionados con sexualidad y salud reproductiva. Proceso de inducción y sensibilización a los equipos interdisciplinarios para el manejo integral de este evento (psicología, trabajo social, farmacología, medicina, enfermería) Establecer convenios con instituciones de salud, sociales y ONG para el fortalecimiento de los procesos de información y educación en las comunidades Establecer alianzas con el sector educativo mediante programas formales de educación sexual Definir el perfil epidemiológico del VIH SIDA regional y local para plan y monitoreo Monitoreo y dar seguimiento al plan estratégico 	

Indicadores:

Nº de personas capacitadas en VIH-SIDA.

No. Proyectos de prevención en ejecución

Obstáculos:

1. 1 Factibilidad de los recursos
2. Transición y organización cambio de gobierno
3. Valores humanos y organizacionales del personal de Salud
4. Descoordinación institucional en forma operativa
5. No hay una Política para la movilización horinzotal de recursos entre instituciones
6. Deficiente evaluación de acciones planeadas
7. Poco uso de resultados de monitoreo, evaluación



COREPAC



OBJETIVO: 7

GARANTIZAR LA SOSTENIBILIDAD DEL MEDIO AMBIENTE

META NACIONAL

MEJORAR LAS CONDICIONES HABITACIONALES DE LAS PERSONAS QUE VIVEN EN ASENTAMIENTOS PRECARIOS Y TUGURIOS

META REGIONAL

MEJORAR LAS CONDICIONES HABITACIONALES DE LAS PERSONAS QUE VIVEN EN ASENTAMIENTOS, PRECARIOS Y TUGURIOS

OBJETIVO NO. 7:

Garantizar la sostenibilidad del medio ambiente

META NACIONAL 1:

Incorporar principios del desarrollo sostenible en políticas y programas nacionales.

Revertir pérdida y degradación de recursos del medio ambiente.

META REGIONAL 1:

Revertir pérdida y degradación de recursos del medio ambiente, mediante la protección y el manejo sostenible del..... % del territorio regional con tierra cubierta de Bosque.

Situación Actual o Brechas Regionales	Causas	Metas / Indicador (% Pobreza Básica)	Acciones Estratégicas	Responsables
1) Escasa planificación y Comunicación	Desconocimiento de leyes, falta de coordinación			
3) Escasas alternativas de producción sostenible	Proyectos Productivos no sostenibles, Bajo ingreso per cápita			
4) Degradación de tierras a nivel de cuencas hidrográficas Jesús María, Barranca y otras	Mal manejo del territorio en actividades no aptas para sistemas agropecuarios			
5) Mantener la cobertura de las ASP PME inalteradas (25% Territorio Nacional)	Infracciones a la Ley, casa ext. ilegal flora, otras			
6) Recuperación de Áreas sin Cobertura Forestal	Degradación de tierras			
7) Pérdida de calidad ecológica de los bosques	Extracción Flora y Fauna			
7) Complementar corredores biológicos (existe documento)	De fragmentación de los bosques por deforestación y otros			

		2008	2012	2015		
		50%	25%	25%	1) Consolidar canales de comunicación MINAE MAG, para promover el desarrollo sostenible de la RPC	MINAE – MAG
		6%	6%	6%	2) Promover el desarrollo de proyectos productivos sustentables en la RPC	MINAE – MAG- CNP
			50%	50%	3) Promover planes de manejo integrales de cuencas hidrográficas / ordenar uso de los territorios de ellas (Caso arranca está en Fondo Preinversión para aprobación para luego buscar financiamiento para ejecutarlo)	MINAE – MAG- CNP- MUNICIPALIDAD- SETENA
			25%	25%	4) Mejoramiento del programa de control y protección y evitar invasión de precaristas a las ASP y mantener la biodiversidad de las mismas	MINAE- M. SEGURIDAD- MAG- UNED-
			1000Has	1000Has	5) Incentivar la reforestación en la RPC, a través de la PSA	MINAE- MAG- UNA- UCR
			1600Has	1600Has	6) Mantener la calidad ecológica de los bosques mediante vigilancia del Programa de control	MINAE- MAG- UNA- UCR, MUNICIPALIDADE S
					7) Promover en la RPC la consolidación y oficialización de los corredores biológicos para asegurar prioridad de los PSA	



COREPAC



OBJETIVO: 7

GARANTIZAR LA SOSTENIBILIDAD DEL MEDIO AMBIENTE

META NACIONAL

INCORPORAR PRINCIPIOS DEL DESARROLLO SOSTENIBLE EN POLITICAS Y PROGRAMAS NACIONALES.

REVERTIR PERDIDA Y DEGRADACION DE RECURSOS DEL MEDIO AMBIENTE.

META REGIONAL

REVERTIR PERDIDA Y DEGRADACION DE RECURSOS DEL MEDIO AMBIENTE, MEDIANTE LA PROTECCIÓN Y EL MANEJO SOSTENIBLE DEL TERRITORIO REGIONAL CON TIERRA CUBIERTA DE BOSQUE

OBJETIVO NO. 7: Garantizar la sostenibilidad del medio ambiente

META NACIONAL 2: Al 2006, 88% de la población con acceso a agua potable.

Al 2015, 98,7% la población con agua para consumo humano.

Reducir en 50% personas sin acceso sostenible a saneamiento

básico

Situación Actual o Brechas Regionales	Causas	Metas / Indicador (% Pobreza Básica)			Acciones Estratégicas	Responsables
		2008	2012	2015		

<p>Al 2005 un 98.77% de la población de la RPC tiene acceso al agua para consumo humano</p>	<p>Existen viviendas aisladas en fincas particulares que no están conectadas a ningún acueducto</p>	<p>Mantener la cobertura del 98,7% de población con disponibilidad de agua para consumo humano en la Región Pacífico Central</p>	<p>Mantener la cobertura del 98,7% de población con disponibilidad de agua para consumo humano en la Región Pacífico Central</p>	<p>Mantener la cobertura del 98,7% de población con disponibilidad de agua para consumo humano en la Región Pacífico Central</p>	<ul style="list-style-type: none"> No otorgar visados de planos sin el sello de Disponibilidad de agua conferido por el operador De acueducto más cercano a la propiedad Mantener y mejorar (en los casos necesarios) el Control de calidad que se efectúa a los acueductos de la Región Pacífico Central (AyA, ASADAS Municipalidades) Implementar y fortalecer canales de comunicación entre el Ministerio de Salud y los Laboratorios de control de calidad de agua Intervenir, mediante la aplicación de ordenamientos sanitarios, aquellos acueductos que incumplen el Reglamento para la Calidad del Agua Potable Promover y recomendar el uso equipos de Desinfección acordes a las necesidades de cada Acueducto rural Promover la recuperación de la cobertura boscosa Alrededor de las captaciones de agua para consumo Humano Promover la incorporación de los acueductos en el Programa Sello de Calidad Sanitaria y de las Comunidades en el programa Bandera Azul Ecológica En la Región Pacífico Central Exigir la presentación de informes operacionales Y análisis de aguas de vertido (aguas residuales) A todas las empresas de la Región Pacífico Central Para proteger las fuentes de agua y disminuir la Contaminación de aguas superficiales con materia Orgánica y prevenir la contaminación de aguas Subterráneas con sustancias tales como nitratos 	<p>Operador de acueducto (AyA, ASADA, Municipalidad) Ministerio de Salud</p> <p>AyA</p> <p>AyA, Ministerio de Salud</p> <p>Ministerio de Salud</p> <p>AyA (área de Sistemas Comunales)</p> <p>Operador de acueducto (AyA, ASADA, Municipalidad) Ministerio de Salud, MINAE</p> <p>AyA, Ministerio de Salud, MINAE, ICT</p> <p>Ministerio de Salud</p>
<p>Al 2005 un 77.86% de la población de la RPC tiene acceso al agua de calidad potable</p>	<p>En la RPC existen tres entes operadores de acueducto: Municipalidades que brindan el servicio al 11.9% de la población de la RPC y solo el 43.2% de la totalidad de abonados municipales reciben agua de calidad potable ASADAS: que abastecen el 30.1% de la población de la RPC y del total de ellos solo el 52.35% recibe de calidad potable AYA: que suministra agua al 58% de la población de la RPC y el 98.23% de todos ellos reciben agua de calidad potable</p>	<p>Abastecer al 82% de la población con agua de calidad potable en la Región Pacífico Central</p>	<p>Abastecer al 84% de la población con agua de calidad potable en la Región Pacífico Central</p>	<p>Abastecer al 85% de la población con agua de calidad potable en la Región Pacífico Central</p>		

Situación Actual o Brechas Regionales	Causas	Metas / Indicador (% Pobreza Básica)			Acciones Estratégicas	Responsables
		2008	2012	2015		
		Al 2005 el 94.1% de las viviendas ocupadas de la RPC cuenta con acceso a saneamiento básico sostenible	Falta de interés de las autoridades políticas nacionales por invertir en la recolección y tratamiento de las aguas residuales, lo que ha generado un uso intensivo de los sistemas de tanques sépticos	Dotar al 94% de la población de La Región Pacífico Central con Saneamiento básico		

Indicadores:

Porcentaje de población abastecida con agua para consumo humano
Porcentaje de población abastecida con agua de Calidad Potable
Porcentaje de población Con acceso sostenible a Saneamiento básico

Acciones Vinculadas:

Obstáculos:

- El término SANEAMIENTO BASICO debe ampliarse para incluir la recolección de basura convencional y no convencional, así como la adecuada disposición de éstas
- Debe incluirse el barrido de calles

OBJETIVO NO. 7:

Garantizar la sostenibilidad del medio ambiente

META NACIONAL 3:

Mejorar las condiciones habitacionales de las personas que viven en asentamientos precarios y tugurios

META REGIONAL 1:

Mejorar en un..... %, las condiciones habitacionales de las personas que viven en asentamientos precarios y tugurios

Situación Actual o Brechas Regionales	Causas	Metas / Indicador (% Pobreza Básica)			Acciones Estratégicas	Responsables
		2008	2012	2015		
Asentamientos no cuentan con agua pura Tugurios construidos en áreas no aptas para vivienda	Acción ilegal en la invasión, impide dar servicios en tierras invadidas Sobre oferta de vivienda o escasez en la oferta Bajos ingresos y desempleos potencian las invasiones y los tugurios	Censo indicado r debidamente concluido Tener estudio y proyección de necesidad de casas	Alimentación y seguimiento censo Suplir 45% de la demanda	Censo a nivel nacional Que el 85% disponga de casa	Elaborar censo y estudio y sistema de seguimiento de los precaristas, para evitar negocios de tierras. Diseñar Sistemas de vivienda de acorde a la Cantidad de necesidades y su construcción acorde al medio Formalización de Comisión de Vivienda, para evitar las negociaciones ilegales que se dan actualmente Construcción de sistemas de vivienda con arquitectura diseñada acorde a las características de las zonas	Ministerio de Vivienda – BANHVI- CONVENIO COSTA RICA CANADA- MUNICIPALIDAD- UNA MINAE – UCR- INVU- IDA Ministerio Vivienda- BANHVI- INVU MUNICIPALIDAD- MINAE IMAS – INVU - BANHVI Municipalidad- IDA IMAS –INVU- BANHVI- UNIVERSIDADES

Indicadores:

Acciones Vinculadas: Que las propuesta habitacionales partean de criterio técnico y no de ocurrencias políticas

Obstáculos: Las tierras disponibles generalmente son de uso agropecuario.

OBJETIVO NO. 8:
META NACIONAL 1:

Fomentar una asociación mundial para el desarrollo
Continuar con el desarrollo de un sistema comercial y financiero abierto, basado en normas, previsible y no discriminatorio.
Aplicar estrategias que proporcionen a jóvenes trabajo digno.
Proporcionar acceso a medicamentos esenciales.
Velar por aprovechamiento de nuevas tecnologías de información y comunicaciones.

META REGIONAL 1:

Situación Actual o Brechas Regionales	Causas	Metas / Indicador (% Pobreza Básica)			Acciones Estratégicas	Responsables
		2008	2012	2015		

Indicadores:

Acciones Vinculadas:

Obstáculos:

Anexo 6

Objetivos de Desarrollo del Milenio: Región Chorotega

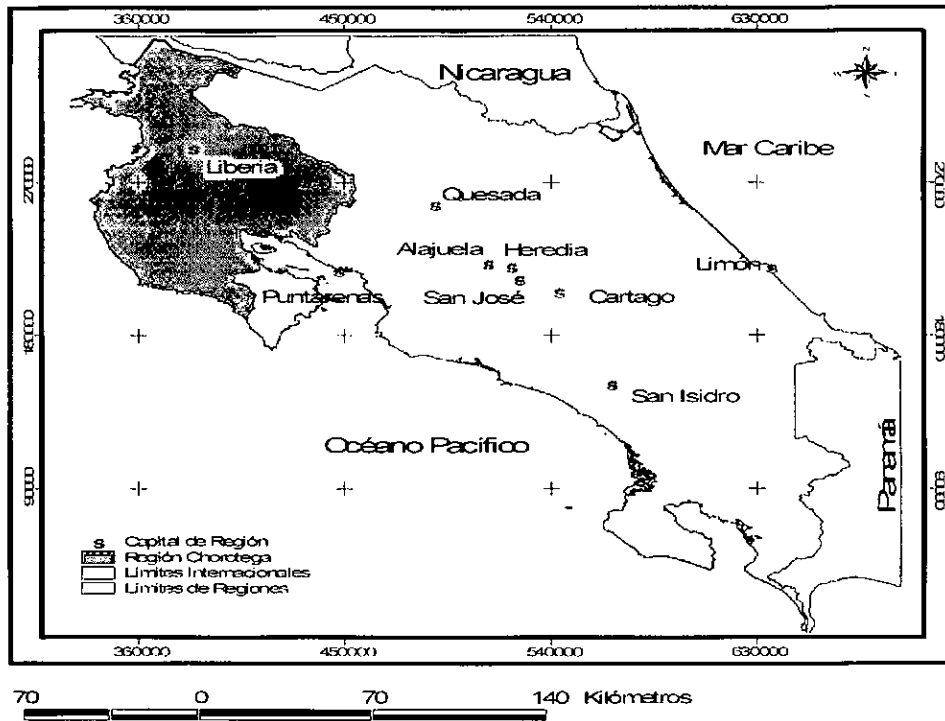

Objetivos de Desarrollo del Milenio ODM

**Región Chorotega
Costa Rica, Diciembre. 2005**

2005 Consejo Regional de Desarrollo Región Chorotega, Programación Regional para los Objetivos de Desarrollo del Milenio para la Región Chorotega, Guanacaste, Costa Rica, 2005. 62 p.; 8,5 X 11 c.m.

El proceso participativo cuyo producto es este documento se realizó con el apoyo técnico y financiero del Sistema de Naciones Unidas, SNU en colaboración con el Ministerio de Planificación, MIDEPLAN y el Consejo Social. La responsabilidad de la ejecución estuvo a cargo del Consejo Regional de Desarrollo de la Región Chorotega.*

La facilitación del proceso y la compilación de resultados fue realizada por Luis A. Monge - Consultor contratado por el Sistema de Naciones Unidas.

La Comisión Organizadora del Foro Regional sobre los Objetivos de Desarrollo del Milenio para la Región Chorotega fue la instancia responsable de organizar y llevar adelante el proceso de talleres y consultas locales, en dicha comisión participaron las siguientes personas:

1. *Ingrid Rodríguez – IFAM.*
2. *Mario Calvo González, Ministerio de Salud*
3. *Kattia Chavarria Fuerza Publica Guanacaste.*
4. *Marco Aguilar - IDA*
5. *Gabriela Somarribas – Mideplan*
6. *Emel Rodríguez – SINAC*
7. *Gladis Dávila – IMAS*
8. *Etelvina Arrieta – MEP*
9. *Grettel Vindas – Ministerio de Salud*
10. *Luis Monge – Consultor / facilitador*

*(*Ver en los anexos lista de participantes)*

Presentación

El Consejo Regional de Desarrollo de la Región Chorotega, conformado por 50 representantes institucionales, durante los meses de setiembre a noviembre del 2005, reunió a ciento veintidós personas, representantes de diferentes sectores de la región, con el fin de analizar la situación regional y local, y formular una estrategia que permita en el mediano plazo, mejorar las condiciones de vida de los pobladores de la región, en el marco de los Objetivos de Desarrollo del Milenio (O.D.M.). Dicha estrategia es la que se expone en el presente documento.

Acciones orientadas a tener efecto en el empleo, generar ingresos, formar oportunidades, ampliar el conocimiento, promover la cultura, así como mejorar el ambiente y ampliar las capacidades comunitarias, son elementos clave que se encuentran en esta estrategia y que para alcanzarlos deberán ser superadas las brechas que todavía, hoy aquejan a nuestra región.

El Consejo Regional de Desarrollo, ha adquirido el compromiso de dar seguimiento a esta propuesta, y para esto, ha conformado una comisión, que definirá los mecanismos, que aseguren el logro de los objetivos y metas propuestas al año 2015. Un sistema de información, con una base de datos regional es fundamental de establecer en la región.

Durante este proceso la participación de las instituciones públicas, universidades, empresas, iglesia católica, organizaciones de la sociedad civil, aseguró el logro de la meta propuesta, facilitando el involucramiento de los sectores sociales de la región en la etapa de ejecución y sobre todo en el monitoreo y seguimiento.

Agradezco, en nombre del Consejo Regional de Desarrollo, al Ministerio de Planificación y al Sistema de Naciones Unidas, la colaboración prestada, durante las diferentes actividades que se realizaron, así como su colaboración en la sistematización de la información obtenida.

Marco A. Aguilar Vargas
Coordinador
CONSEJO REGIONAL CHOROTEGA

Introducción

En septiembre del año 2000, los 189 Estados Miembros de las Naciones Unidas, aprobaron la denominada Declaración del Milenio.¹

Con un enfoque amplio, esta Declaración promueve una estrategia coordinada que aborda simultáneamente muchos problemas en varios frentes. Entre otros, en la Declaración se pide reducir a la mitad, para el año 2015, el porcentaje de personas en situación de pobreza extrema; pero también hallar soluciones para el hambre, la malnutrición y las enfermedades, promover la igualdad de los géneros y la autonomía de la mujer, garantizar la educación básica para todos y apoyar los principios del desarrollo sostenible. Propone además que los países más ricos deben apoyar directamente a los países en desarrollo en forma de ayuda, comercio, alivio de la deuda e inversiones.

Como parte de los compromisos adquiridos en esta Declaración, Costa Rica, elaboró un primer informe de avance sobre el cumplimiento de los Objetivos de Desarrollo del Milenio en el año 2004.² El siguiente paso propuesto fue la formulación de metas vinculadas a los Objetivos de Desarrollo del Milenio, a nivel de cada una de las nueve regiones en que esta dividido el país, relevando las brechas particulares que se presentan en cada una de estas regiones.

Este documento contiene el resultado en cuanto a programación elaborada para cumplir los Objetivos de Desarrollo del Milenio y las estrategias generales identificadas, partiendo de las condiciones y brechas particulares de la Región Chorotega. También describe el conjunto de actividades ejecutadas, registra el nivel de participación obtenido y las lecciones aprendidas en este proceso.

Los contenidos de este documento se elaboraron participativamente, con el concurso de 122 personas, representantes de la sociedad, del sector empresarial y de las instituciones que integran el CORE Chorotega. (ver anexo: lista de participantes)

¹ Resolución 55/2 de la Asamblea General de Naciones Unidas

² Costa Rica, Consejo Social de Gobierno, Objetivos de Desarrollo del Milenio, Costa Rica, 2004, Informe sobre el avance del país en su cumplimiento, Consejo Social de Gobierno / Sistema de Naciones Unidas, San José, Costa Rica, Programa de Naciones Unidas para el Desarrollo, PNUD, 2005. 159 p.

Descripción general del proceso

La metodología utilizada buscó explícitamente alcanzar una amplia participación en la formulación y validación de las propuestas, así como identificar la vinculación de los procesos e iniciativas locales con los Objetivos del Milenio(ODM); para ubicar un sentido y relevancia local al tema de los ODM.

Se ejecutaron actividades de coordinación, donde la Comisión Organizadora del Foro Regional sobre los Objetivos del Milenio trazó y monitoreó una estrategia metodológica, definió cuales eran las preferencias locales, participantes y fechas para la ejecución de los eventos.

Asi mismo se realizaron actividades de amplia participación: 2 talleres, reuniones de trabajo de comisiones para elaboración de propuestas y un Foro Regional para la presentación y validación de los resultados.

El siguiente cuadro muestra la secuencia de actividades realizadas y los resultados obtenidos:

Actividad	Fecha	Participantes	Productos obtenidos
1. Primer Reunión de Coordinación	01- 09 - 05	Miembros de la Comisión Organizadora	Elaboración de la estrategia metodologica del proceso, definición de fechas y participantes. Identificación de oportunidades y objetivos específicos del CORE ³ Chorotega.
2. Primer taller	19- 09 -05	Representantes de las instituciones miembros del CORE	Ubicación del proceso de los ODM en el contexto de las acciones locales que ya ejecuta el sector institucional Conformación de comisiones de trabajo. Compromiso del sector institucional para la formulación de las metas regionales.
3. Presentación a la Reunión del CORE	21-09-05	Participantes de la reunión del CORE	Conocimiento formal de los miembros del CORE sobre el avance del proceso.
4. Segunda reunión de coordinación	26 – 09 -05	Miembros de la Comisión Organizadora	Ajuste, replanteamiento del proceso y fechas del mismo. Evaluación de los resultados del primer taller. Plan de seguimiento a las comisiones de trabajo.
5. Trabajo de líderes de comisiones	Del 21 de set. al 15 de oct.	Líderes de las Comisiones de Trabajo	Obtención de información sobre brechas regionales Primer documento borrador de metas propuestas por las siguientes comisiones: salud, educación y genero, pobreza y empleo.
6. Segundo Taller	19-10-05	Miembros del CORE*	Validación de los borradores de metas formulados por las comisiones Elaboración del documento borrador de la Comisión de Ambiente

³ Consejo Regional

Actividad	Fecha	Participantes	Productos obtenidos
7. Foro Regional	11- 11 - 05	Miembros del CORE, representantes de sociedad civil y de la empresa privada de la región	Inclusión de representantes de organizaciones de la sociedad civil y empresa privada al proceso. Presentación y validación de las metas regionales. Formulación de sugerencias relacionadas con las propuestas de metas regionales.
8. Trabajo de gabinete	11 de nov al 28 de nov.	Líderes de comisiones, Gabriela Somarribas, Luis Monge	Elaboración del informe, adecuación de los productos a los requerimientos metodológicos planteados por MIDEPLAN
9. Reunión de Coordinación	28 – 11 – 05 (pospuesto para el 28-11)	Miembros del CORE	Definición de una estrategia para el seguimiento del proceso.

*** Al segundo taller se incorporan nuevas personas participantes.**

Los objetivos y oportunidades identificados por el CORE que orientaron el proceso local del foro fueron los siguientes:

- Articular el trabajo regional, superando las visiones fragmentarias de cada institución, desarrollando un trabajo con visión global
- Analizar la problemática regional
- Estrechar los lazos entre las instituciones
- Sensibilizar al sector Municipal sobre los ODM
- Fortalecer y ampliar la participación de la sociedad civil en los procesos de gestión local y regional

En cuanto a las herramientas de planificación, se utilizó en los talleres una matriz que contenía las siguientes categorías: brechas, factores facilitadores, causas, prioridades, acciones regionales y la meta regional propuesta. Posteriormente se solicitó por parte del equipo a cargo de la conducción nacional de este proceso, utilizar una segunda matriz, que agregaba metas regionales desglosadas por periodos (para los años 2008, 2012 y 2015), las acciones estratégicas, los responsables e indicadores. (ver anexo)

Se realizó un esfuerzo por parte del facilitador para trasladar los productos de los talleres a las nuevas matrices, manteniendo el respeto por el enfoque que le dieron los participantes. Por ello algunas casillas de las matrices aparecen vacías. Será parte del trabajo de seguimiento pulir la coherencia conceptual y técnica y completar estas matrices; en consulta con las personas que elaboraron sus contenidos.

Características de la Región Chorotega

La Región Chorotega se localiza al noreste de Costa Rica y comprende toda la Provincia de Guanacaste, la cual limita al norte con la República de Nicaragua, al sur con la Región Pacífico Central y el Océano Pacífico, al oeste con la Región Huetar Norte y al oeste con el Océano Pacífico.

Esta región tiene una extensión de 10.140.71 kilómetros cuadrados ocupando el 19.85% del territorio costarricense. Guanacaste fue constituida como provincia en 1848 y según su división política-administrativa cuenta con once cantones: Liberia, Nicoya, Santa Cruz, Bagaces, Carrillo, Cañas, Abangares, Tilarán, Nandayure, La Cruz y Hojancha; los cuales a su vez se subdividen en 59 distritos.

En la región se distinguen tres unidades fisiográficas:

- La Región Continental está constituida por las sierras de Guanacaste y Tilarán, con una altitud media de mil metros sobre el nivel del mar.
- La Región Peninsular abarca las penínsulas de Nicoya y Santa Elena, con una altitud de hasta 1000 MSNM.
- La depresión del Río Tempisque, comprendida entre las dos anteriores, tiene una altitud media de treinta metros sobre el nivel del mar.

Guanacaste es una tierra dominada por la figura de cuencas y micro cuencas de contrastantes y bellos paisajes, característicos del Trópico Seco Mesoamericano, siendo uno de los pocos reductos geográficos en esta zona, con estas características.

De acuerdo a la Encuesta de Hogares y Propósitos Múltiples de julio del 2002 del Instituto Nacional de Estadística y Censos (INEC), Guanacaste es la segunda región con mayor porcentaje de hogares pobres abarcando 32.7% y 7 de los cantones más pobres del país. Asimismo, es la región con el más alto porcentaje de hogares en extrema pobreza con un 13.7%.

El Sexto Informe del Estado de la Nación dedicó un capítulo especial a la Región Chorotega en el cual profundiza el conocimiento de la situación de la Región y la describe como una de las regiones más desarticuladas en lo que respecta a su organización, tanto externa como internamente en sus instituciones; que pasa de una economía agropecuaria predominante en los últimos 50 años a una economía de servicios vinculados especialmente, a los servicios turísticos y con grandes problemas de deforestación en los últimos 30 años. Además, se indica que la región tiene una de las mayores tasas de subutilización de la fuerza laboral y que el grueso de la Población Económicamente Activa (PEA) se dedica a trabajos no especificados.

Pese a esta situación, Guanacaste cuenta con un sin fin de recursos materiales y naturales que bien orientados pueden generar un gran desarrollo en la zona. Dentro de ellos es importante destacar que es la provincia con mayor número de declaratorias de zonas turísticas del país, por lo que ha sido objeto de enormes inversiones estatales en vías de comunicación y megaproyectos turísticos privados; cuenta con la presencia de un aeropuerto y es la principal zona generadora de electricidad del territorio nacional, con plantas hidroeléctricas, geotérmicas y una planta eólica en funcionamiento. Además, posee enormes recursos de pesca marina con un alto potencial para la acuicultura, extensas áreas protegidas y de conservación así como un gran potencial para la agricultura que se ve muy favorecido por la existencia de un distrito de riego en la zona.

Programación general para los objetivos de desarrollo del milenio

Objetivo 1: Erradicar la pobreza y el hambre

Metas regionales:

- Reducir en un 3% los hogares en situación de pobreza extrema.
- Reducir en un 2% los hogares en situación de pobreza básica.



Acciones estratégicas

- Elaboración de un diagnóstico regional de necesidades e intereses de la Región en el área productiva
- Establecer un programa interinstitucional para generación de empleo de mejor calidad y productividad, que incluya capacitación técnica, encadenamientos productivos, asistencia técnica, comercialización.
- Incorporar el enfoque de género en el quehacer institucional, mediante integración de equipos interinstitucionales, capacitación legal en material laboral y género, y la incorporación de criterios de género en la planificación institucional
- Formulación e implementación de un Plan de Desarrollo integral e integrado, con base a un diagnóstico Regional, para dotación de infraestructura, y coordinación de acciones educativas
- Diagnóstico sobre tenencia y estado de la vivienda en la Región, establecimiento de un plan de atención prioritaria para dotación de vivienda y conformación de una Comisión supervisora de los programas de vivienda en la región.
- Diagnóstico de la situación de las personas indigentes en el nivel Regional, y desarrollo de un Plan Piloto de atención a indigentes en los cantones con mayor incidencia

Consideraciones generales

Según el último censo de hogares el Instituto Nacional de Estadística y Censo (INEC), la población de Guanacaste es de 278.604 de esta población 107.500, o sea que un 38.5% de la población se encuentra en condiciones de pobreza. Y de esta población pobre un 35% (37.942 habitantes), se encuentran en pobreza extrema.

En Costa Rica, el promedio nacional de Necesidades Básicas Insatisfechas (NBI), anda en 11.9% de la población. En el censo del año 2000 se encontró que hay importantes concentraciones de pobreza en los cantones fronterizos y algunas otras áreas

deprimidas del país.

El caso específico de la Región Chorotega, la situación se presenta de la siguiente forma:

Cuadro de pobreza en la Región Chorotega, medida según las necesidades básicas insatisfechas.

Promedio Nacional en %	Cantón	Porcentaje %	Diferencia *
11.9%	La Cruz	39.0%	27.1%
	Nandayure	22.7 %	10.8 %
	Nicoya	20.7%	8.8%

Corresponde a la brecha entre el promedio nacional de pobreza y el promedio cantonal.

A lo anterior cabe agregar que el aumento de la incidencia de la pobreza en los hogares con jefatura femenina se convierte en un ingente obstáculo estructural para el adelanto de las mujeres y el logro de las aspiraciones de equidad e integración social, según lo apunta el Informe # 10, del Estado de la Nación.

La transformación sufrida por la economía local, que migró del ámbito agrícola hacia el sector servicios con el auge de la actividad turística, dejó sin soporte económico a amplios sectores de la población. El sexto informe sobre el Estado de la Nación, indica que la región tiene una de las mayores tasas de subutilización de la fuerza laboral y que el grueso de la Población Económicamente Activa (PEA) se dedica a trabajos no especificados.

Como las principales causas para la situación de pobreza, la Comisión que elaboró este tema identificó: la falta de coordinación interinstitucional, lo que incide en la desarticulación de las acciones que se ejecutan, la centralización de los recursos institucionales, la falta y/o deteriorada infraestructura vial y de comunicaciones y el bajo nivel educativo de la población.

Los desafíos se ubican en la generación de empleos y oportunidades empresariales, en igualdad de condiciones para hombres y mujeres, generando encadenamientos con las actividades económicas que se desarrollan exitosamente en la región; en reducir las brechas sociales, económicas y políticas entre géneros, la inserción de la mujer en igualdad de condiciones en la PEA y en la promoción de acciones para atención a personas indigentes. Lo anterior requiere de la coordinación de las instituciones basada en una agenda local de necesidades y prioridades regionales.

Objetivo 2: Lograr la enseñanza primaria universal

Metas Regionales al 2015:

1. Lograr que un 100% de los estudiantes terminen la educación Primaria.
2. Aumentar en un 10 % la cobertura en educación secundaria.
3. Disminuir en un 10 % la deserción en secundaria.
4. Disminuir en un 7 % la repitencia en secundaria.

Acciones estratégicas

En primaria:

1. Creación e implementación de un programa regional de evaluación y monitoreo participativo que incluya la generación de una base de datos unificada a nivel regional con información sobre: a) deserción escolar segregada por sexo. b) nivel de repitencia, segregada por sexo. c) cobertura, segregada por sexo, causas, etc.
2. Ejecución de talleres dirigidos a docentes en el manejo de metodologías renovadas y manejo de motivación.
3. Revisión de los mecanismos de acceso a los incentivos económicos para garantizar una adjudicación justa.
4. Creación de un sistema de incentivos (becas y otros) como motivación al Esfuerzo de Estudiantes destacados en: cuadros de honor, comportamiento / conducta. Primeros lugares en concursos en su etapa circuital, regional y nacional.
5. Actualización de los montos de las becas y bonos de acuerdo al costo de la vida actual.
6. Taller de sensibilización en género a asesores y supervisores en el nivel regional para eliminar el sesgo de género en el currículum oculto.

En secundaria:

1. Creación e implementación de un programa regional de evaluación y monitoreo participativo que incluya la generación de una base de datos unificada a nivel regional con información sobre: a) deserción escolar segregada por sexo. b) nivel de repitencia, segregada por sexo. c) cobertura, segregada por sexo, causas, etc.
2. Ejecución de talleres dirigidos a docentes en el manejo de metodologías renovadas y manejo de motivación. (asesores – MEP)
3. Revisión de los mecanismos de acceso a los incentivos económicos para garantizar una adjudicación justa.
5. Creación de un sistema de incentivos (becas y otros) como motivación al Esfuerzo de Estudiantes destacados en: cuadros de honor, comportamiento / conducta. Primeros lugares en concursos en su etapa circuital, regional y nacional.
6. Actualización de los montos de las becas y bonos de acuerdo al costo de la vida actual.



7. Taller de sensibilización en género a asesores y supervisores en el nivel regional para eliminar el sesgo de género en el currículum oculto.

Consideraciones generales

En el nivel regional la tasa neta de educación primaria es del 86.1%, con una deserción del 4.3% y una repitencia del 7.8% en primaria, reportados para el año 2004.

Para ampliar la cobertura en primaria y secundaria se indica como prioridad institucional el establecer un modelo de intervención que asuma los retos de disminuir la deserción y la repitencia. Se apunta la carencia de equipos interdisciplinarios que puedan apoyar en este tema como una limitación, así como la ausencia de un sistema de información que apoye el conocimiento y monitoreo de las causas y características de esta problemática.

Resulta también prioritario elevar la calidad del servicio educativo, que se señala como una de las causas de la deserción.

Las principales limitaciones apuntan a la carencia de presupuesto para ampliación de centros educativos y compra de material didáctico.

Objetivo3: PROMOVER LA EQUIDAD DE GENERO Y LA AUTONOMIA DE LA MUJER

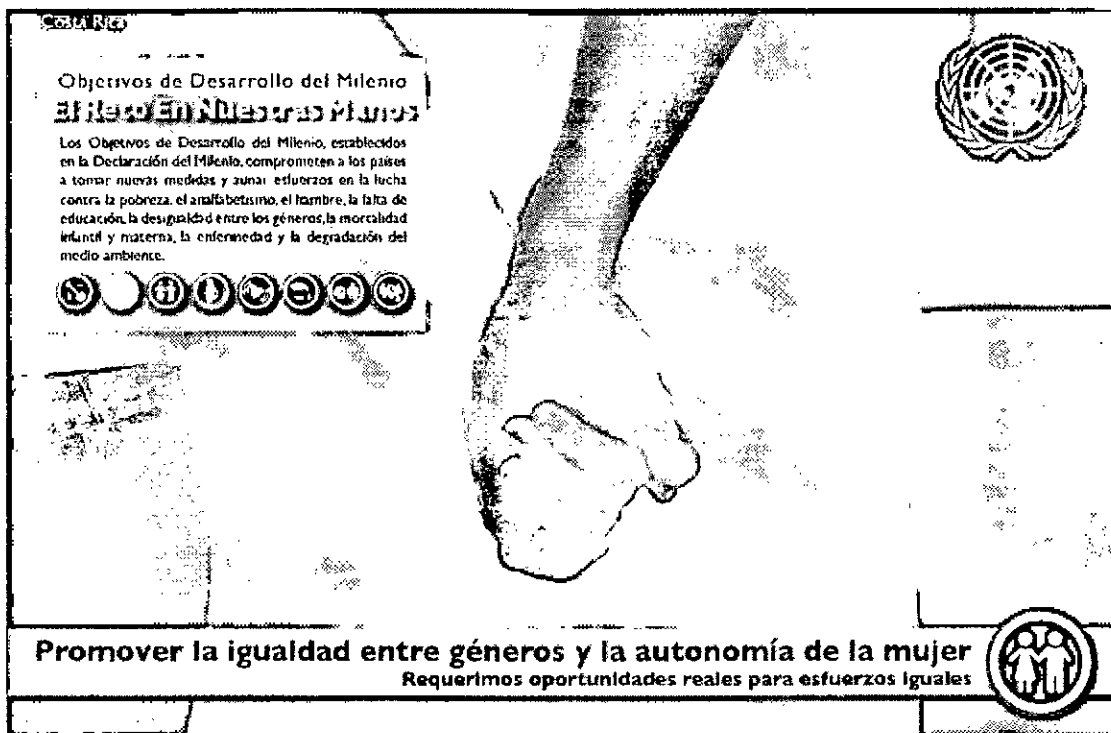

Metas Regionales al 2015:

- 3.1 Aumentar a un 50% los puestos femeninos de elección popular en los gobiernos locales
- 3.2 Aumentar a un 50% las mujeres que ocupan puestos de dirección en el sector público y organizaciones sociales

Acciones estratégicas

Instauración de políticas y mecanismos normativos que garanticen la incorporación de un 50% de las mujeres en las direcciones del sector público (puestos de gobierno) y Juntas Directivas de organizaciones comunales, cantorales, regionales y nacionales.

Investigar los mecanismos y procedimientos (como se ejecutan) de participación en las estructuras de de los partidos políticos.

Creación de becas y subsidios a mujeres que participen en procesos electorales. Líticos (Asambleas cantorales, provinciales y nacionales; elección de órganos y otros).

Realizar una campaña de capacitación y divulgación dirigida a mujeres líderes que tengan interés en el tema de participación política.

Incorporar y promover el tema de participación política de las mujeres en materias de Estudios Sociales y Educación Cívica (currículo de primaria y secundaria).

Diseñar y ejecutar un programa de capacitación dirigido a lideresas regionales.
Sensibilizar, capacitar a dirigencias políticas sobre el tema y significado de la cuota del 40% de participación femenina.

Promover la apropiación de la Ley de Creación de las Oficinas Municipales de la Mujer y fortalecimiento de las ya existentes.

Consideraciones generales

La participación femenina en puestos de elección pública en los gobiernos locales alcanza para el periodo 2002 – 2006 un 49%; por ello el esfuerzo de la propuesta de acciones estratégicas enfatiza en mejorar la calidad de la participación de las mujeres en la vida política de la región, y se traza una meta complementaria de participación femenina en puestos de dirección en las instituciones y en organizaciones de la sociedad civil.

Se visualizan como limitaciones el desconocimiento de la población sobre los derechos de las mujeres, la división sexual del trabajo y la conformación social de las familias y la sociedad en torno al patriarcado.

El tema de género se le ha denominado como un “eje transversal”, que esta inserto en todos los ámbitos del quehacer humano. Por ello las acciones regionales definidas en este documento para los temas de pobreza y educación incluyen explícitamente actividades de capacitación y sensibilización sobre género.

OBJETIVO No. 4 : REDUCIR LA MORTALIDAD INFANTIL



Metas Regionales al 2015:

- 4.1 Reducir la mortalidad infantil en niños menores de 5 años a 2 por mil
- 4.2 Reducir al 9 por mil la tasa de nacidos vivos
- 4.3 95% de cobertura para la vacunación contra SRP e H. Influenzae

Acciones estratégicas

Meta 4.1 Reducir la mortalidad infantil en niños menores de 5 años a 2 por mil

- Elaborar un adecuado registro estadístico para este indicador a nivel regional, para conocer nuestra realidad
- Calendarizar dentro de la Programación del MEP las actividades de salud escolar
- Mantener programas de Crecimiento y Desarrollo para niños de 0 a 6 años, el Programa de Nutrición y Desarrollo del Ministerio de Salud y el trabajo de las Comisiones de Salud y Nutrición Escolar

Meta 4.2: Reducir al 9 por mil la tasa de nacidos vivos }

- Dotación del recurso humano capacitado a las Áreas de Salud y Hospitales Regionales.
- Capacitación del recurso humano existente
- Presupuesto para las actividades de MI
- Estudios de investigación sobre los determinantes de las principales causas de MI.
- Fortalecimiento de las COLAMIS Y CORAMI
- Existencia de un Plan Local y uno Regional parra la Reducción de la Mortalidad Infantil
- Capacitación al personal
- Monitoreos a los niveles locales
- Análisis de las MI a nivel regional para identificar su prevenibilidad.
-

Meta 4.3: 95% de cobertura para la vacunación contra SRP e H. Influenzae

- Dotación del recurso humano para atención primaria faltante
- Celebración anual de la Semana de Promoción de la vacunación.
- Barridos casa por casa
- Monitoreos de coberturas.

Consideraciones generales

Meta 4.1: Reducir la mortalidad infantil en niños menores de 5 años a 2 por mil al 2015

De acuerdo con las estadísticas nacionales, el país ha presentado desde el año 1997, una disminución de la tasa de mortalidad en niños menores de 5 años, pasando de 3.3 por mil a 2.2 por mil en el año 2003.

No obstante, a nivel regional no se lleva un registro específico de este tipo de mortalidad, ni por el Ministerio de Salud ni por la CCSS, aunque se estima que no existen grandes diferencias con respecto a la tasa nacional.

En lo que respecta a las acciones implementadas, se brinda por parte de la CCSS el programa de Atención de Crecimiento y Desarrollo, conocido popularmente como la Consulta del Niño Sano.

En forma complementaria, el Ministerio de Salud cuenta con el Programa de Nutrición y Desarrollo Infantil, orientado a niños menores de 6 años con desnutrición moderada o severa

En forma interinstitucional, se desarrolla el Programa de Salud y Nutrición Escolar, mediante el cual la CCSS, MS y el MEP desarrollan acciones orientadas a mejorar la

salud del niño a nivel escolar, las cuales también inciden sobre los niños más pequeños que asisten a prekinder y maternal dentro de los centros educativos del MEP.

Por otra parte, los maestros desarrollan un programa de salud con los niños, mediante el cual promueven buenos hábitos higiénicos y previenen el desarrollo de diversas enfermedades.

Meta 4.2: Reducir al 9 por mil la tasa de nacidos vivos al 2015

A nivel nacional, para el año 2004 el país contaba con una tasa de mortalidad de 9,25 por mil nacidos vivos. En el caso de nuestra región, se reportaba una tasa de 10.7 muertes infantiles por cada mil nacidos vivos, levemente superior a la tasa nacional. Indicador que incluye las muertes infantiles registradas en el cantón de Upala, el cual pertenece administrativamente a la Región Chorotega del Ministerio de Salud y la CCSS aunque para efectos políticos-administrativos del país, pertenece a la provincia de Alajuela.

Este dato corresponde al registro de 64 muertes de niños menores de un año durante el año 2004 y su relación con los 5989 nacimientos registrados en ese mismo año.

Al analizar el comportamiento de la MI en los últimos cinco años, a partir del año 2004, vemos como la región a presentado pequeñas fluctuaciones en los datos registrados.

Estas fluctuaciones se deben en parte, a la disminución en el total de nacimientos registrados a nivel regional desde el año 2000 al 2004, así como las características particulares de cada cantón. Así por ejemplo, cantones como Hojancha con una pequeña cantidad de nacimientos, el registro de una o dos muertes infantiles incrementa significativamente la tasa de MI registrada para ese cantón, como se puede apreciar en el año 2000 cuando Hojancha, a pesar de tener la misma cantidad de muertes infantiles que Cañas, presentaba una tasa de MI cinco veces mayor. Por lo que es importante no solo analizar el dato aislado del número de muertes sino el indicar global como tal, con su relación con el número de nacimientos registrados.

En general, los cantones de Santa Cruz, Cañas, Abangares y La Cruz, son los que al cierre del año 2004 presentaron las mayores tasas de MI, superando incluso la tasa registrada a nivel nacional y quedando como los cantones prioritarios de atención ese año, mientras que el resto de los Cantones se mantienen muy por debajo de la tasa nacional.

En general, al igual que en el país, al analizar los factores condicionantes la MI a nivel regional, predominan las afecciones perinatales, seguidas por las malformaciones congénitas. De igual forma, se identifican muertes prevenibles por condiciones del sistema, donde la mejoría de los servicios de salud y el cumplimiento de las normas técnicas de atención lograría disminuir el número de estos casos registrados.

Meta 4.3: 95% de cobertura para la vacunación contra SRP e H. Influenzae

En el país existen normas técnicas para la aplicación de vacunas en diversos grupos de edad, esto ha favorecido que desde su implementación, las coberturas de vacunación hayan ido en aumento hasta alcanzar las metas establecidas de un 95% de cobertura

según biológico. De igual forma, las constantes campañas de vacunación a nivel nacional y la celebración de una semana al año de "promoción de la vacunación", donde se logran completar esquemas de vacunación, han ayudado a estos resultados.

En el Caso de la Región, a parte de cumplir con las actividades antes mencionadas, se realizan monitoreos rápidos y barridos a nivel domiciliario, por los técnicos de atención primaria, para aumentar las coberturas de vacunación, de acuerdo a lo establecido dentro del Programa Ampliado de Inmunizaciones (PAI). Esto sin dejar de lado los controles y análisis mensuales de las coberturas de vacunación, que elabora el Ministerio de Salud, tanto a nivel local como regional.

Estos hechos han conllevado a que la región cuente para el año 2004, con una cobertura del 95.2 % para SRP y 91.3% para H. Influenzae en su III dosis. No obstante, existen variaciones por cantones las cuales son importantes de considerar a la hora de mejorar las coberturas de vacunación. Así por ejemplo, los cantones de Nicoya, Tilarán y La Cruz presentan coberturas inferiores al 90% para SRP, mientras que Abangares, Nandayure, La Cruz, Hojancha y Upala presentan porcentajes bajos de cobertura, inferiores al 95% para H. Influenzae.

OBJETIVO 5: MEJORAR LA SALUD MATERNA.

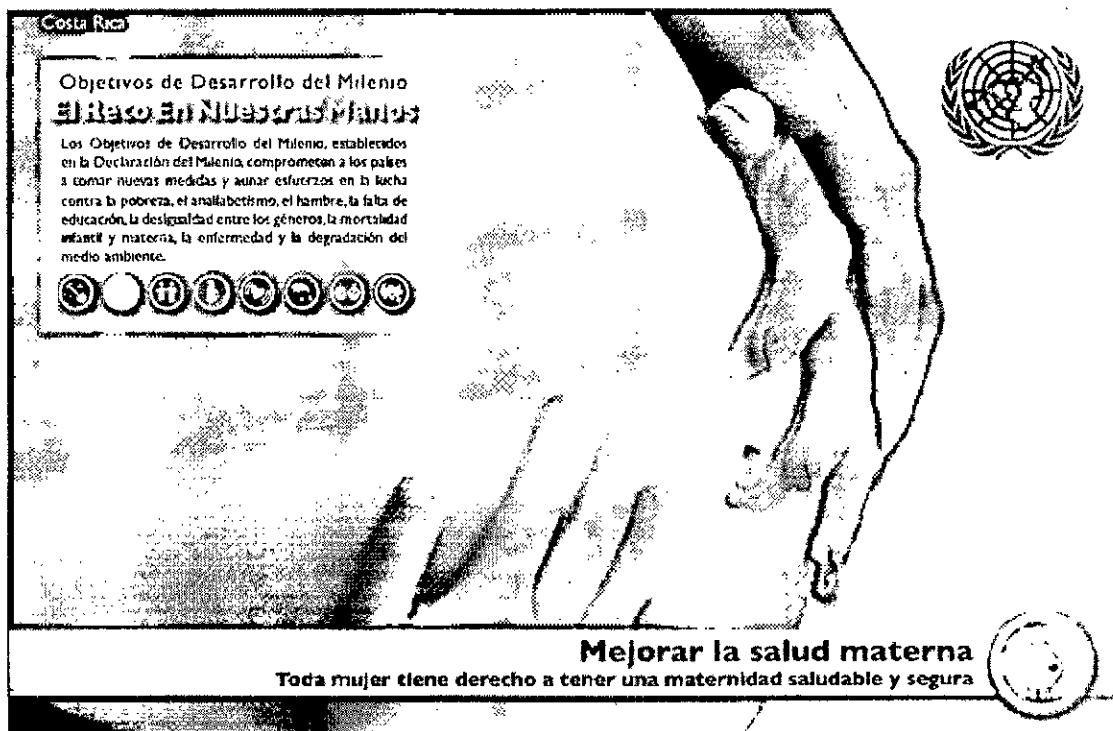

Metas regionales al 2015

5.1 Reducir la mortalidad materna a 4 por 1,000 nacidos vivos.

Acciones estratégicas

- Dotación del recurso humano capacitado a las Áreas de Salud y Hospitales Regionales
- Capacitación del personal en la atención de la embarazada.
- Seguimiento a los procesos de atención en las maternidades de la Región
- Seguimiento a los planes de Reducción de la MI y promoción de la Salud Materna

Consideraciones generales

En el país, la tasa Mortalidad Materna se encuentra estancada en 3.3 por mil nacidos

vivos desde hace dos décadas. A nivel regional, la tasa reportada es de 5.75 por mil nacidos vivos, lo que equivale a 4 muertes maternas por año, cifra que se ha mantenido invariable desde el año 2003 al 2004.

Dentro de las causas o factores favorecedores de esta situación, destacan las muertes prevenibles por condiciones del sistema, donde la falta de recurso humano y aplicación de normas y protocolos juega un papel importante. De igual forma, existen casos de muerte materna producto de Violencia Doméstica, los cuales también se consideran prevenibles desde la condiciones de vida de estas pacientes.

Como medida de intervención, la Región cuenta con un Plan de Promoción de la Salud Materna, mediante el cual se desarrollan acciones de capacitación al personal, como por ejemplo un curso sobre Atención de Emergencias Obstétricas.

Se realiza el análisis de la totalidad de las muertes que ocurren por año y se monitorean todas las muertes de mujeres en edad fértil, con el fin de identificar omisiones en el reporte de las muertes maternas.

También se implementó un plan de seguimiento para las maternidades de la región en los 3 Hospitales existentes, con el fin de mejorar las condiciones del sistema en la región y por ende, disminuir el riesgo relativo de una muerte materna por causa de una falla en el sistema.

Objetivo6 : COMBATIR EL VIH / SIDA Y OTRAS ENFERMEDADES



Objetivos de Desarrollo del Milenio
El Recuerdo En. Al. estas plan de

Los Objetivos de Desarrollo del Milenio, establecidos en la Declaración del Milenio, comprometen a los países a tomar nuevas medidas y aunar esfuerzos en la lucha contra la pobreza, el analfabetismo, el hambre, la falta de educación, la desigualdad entre los géneros, la mortalidad infantil y materna, la enfermedad y la degradación del medio ambiente.



Combatir el VIH/SIDA, el paludismo y otras enfermedades
La información completa es el primer paso para protegerse de las enfermedades, cuidarse y no discriminar



Metas Regionales al2015

- 6.1: 100% de las mujeres embarazadas captadas por el sistema de salud y con consentimiento informado, con realización del examen por HIV/SIDA
- 6.2: 100% de los pacientes con malaria con control médico según norma.
- 6.3: 100% de los pacientes diagnosticados por TB con tratamiento y seguimiento oportuno.
- 6.4: 0% de letalidad por dengue

Acciones estratégicas

6.1: 100% de las mujeres embarazadas captadas por el sistema de salud y con consentimiento informado, con realización del examen por HIV/SIDA

- Diseño e implementación de un Proyecto Interinstitucional de prevención del SIDA
- Elaborar una base regional de Incidencia y Mortalidad por HIV/SIDA para conocer la situación regional real y contar con una base de información actualizada
- Establecer un sistema de coordinación con las Comisiones Hospitalarias Regionales y Nacionales para definir intervenciones conjuntamente
- Mantener dentro del Compromiso de Gestión la realización de la prueba de HIV en las embarazadas captadas
- Coordinar con el Nivel Nacional la Elaboración de la Base de SIDA/HIV
- Fortalecer las comisiones Hospitalarias regionales

6.2: 100% de los pacientes con malaria con control médico según norma.

- Actualización de la norma y capacitación del personal (actualización)
- Mantener la vigilancia epidemiológica sobre la Malaria en la región

6.3: 100% de los pacientes diagnosticados por TB con tratamiento y seguimiento oportuno.

- Capacitación del recurso humano y familiares sobre la enfermedad.
- Dotación de ATAPS para la Región
- Monitoreo del 5% de los sintomáticos respiratorios a nivel regional
- 100% de los pacientes diagnosticados con la Estrategia DOTS implementada
- Coordinación interinstitucional e intersectorial para el Tx de pacientes con pobreza extrema o problemas sociales (TB).
- Capacitación del personal sobre las normas.

6.5: 0% de letalidad por dengue

- Promover la asignación de presupuesto para la realización de las actividades de control de campo que realiza el MS para el control del dengue.
- Concientización de la población y las otras instituciones del sector salud que como enfermedad de salud pública, el dengue es un problema de todos

- Atender el problema de Desechos Sólidos
- Capacitar al personal en Normas de Atención y Manejo del Dengue
- Diseñar una Unidad Regional sobre Educación de la Salud con maestras de los 4 circuitos del MEP, el MS y la CCSS.
- Seguimiento a los planes de trabajo de las Comisiones de Salud y Nutrición Escolar.
- Implementación de una Unidad Didáctica sobre Educación de la Salud en el 80% de los centros educativos públicos de la región, en los niños de I y II ciclo, para el año 2015.

Consideraciones generales

6.1: 100% de las mujeres embarazadas captadas por el sistema de salud y con consentimiento informado, con realización del examen por HIV/SIDA

A nivel nacional existe una Comisión para la atención del SIDA, denominada CONASI, la cual ha centralizado el reporte de los casos seropositivos, dificultando su conocimiento a nivel regional, bajo el argumento de que la privacidad en estos casos es fundamental.

Por tal motivo, las estadísticas regionales sobre esta enfermedad no solo exactas ni reflejan fielmente la situación regional. Según los reportes con boleta realizados, la región pasó de un tasa de incidencia por 100000 habitantes de 1.58 en el año 2002 a 10,01 en el año 2004; siendo los cantones con un mayor número de casos Liberia, Santa Cruz y Cañas.

En números absolutos, la región pasó de 5 casos en el 2002, a 11 casos en el 2003 y 32 casos en el 2004, incluyendo los datos reportados para el Área de Salud de Upala.

En lo que respecta a la incidencia según sexo, existe un predominio en el sexo masculino vs el femenino, el cual presenta una incidencia de 13,98 por 100000 habitantes en el año 2004 versus un 5.80 de las mujeres para ese mismo año.

En lo que respecta a la mortalidad por SIDA, para el 2004 se reportaron 6 muertes en la región, provenientes de los cantones de Nicoya, Santa Cruz, Abangares y La Cruz, lo que corresponde a una tasa por mil de 1,88.

En general, no existe algún programa a plan específico, en este momento, para la atención de este grupo de pacientes ni para prevención del VIH/SIDA a nivel de la población en general. Existen protocolos para el tratamiento de los pacientes, así como Comisiones Hospitalarias responsables del manejo de estos casos, no obstante no se han desarrollado otras acciones concretas.

6.2: 100% de los pacientes con malaria con control médico según norma.

En la Región, la incidencia de malaria había venido disminuyendo desde el año 2002. Para el año pasado, se reportaron solo 31 casos de malaria regionales, para una tasa por cien mil habitantes de 9.7 y no se reportaron defunciones por esta causa.

Según su distribución por cantón, los sectores de Upala y La Cruz son los que aportan el mayor número de casos, mientras que Nandayure, Hojancha y Abangares no

presentaron casos durante el año 2004.

En lo que respecta a los grupos de edad y sexo, los hombres presentan una mayor incidencia que las mujeres, aunque este hecho tiende a eliminarse en los adultos mayores. El grupo etario más afectado en el caso de los hombres es el comprendido entre los 20 y 29 años de edad.

La malaria no representa por tanto un problema de relevancia para la Región, por ello se enfatizan las acciones estratégicas el mantener la vigilancia epidemiológica.

6.3: 100% de los pacientes diagnosticados por TB con tratamiento y seguimiento oportuno

En materia de tuberculosis, los casos de tuberculosis reportados para el año 2004 sumaron un total de 84 pacientes, para una tasa por 100000 habitantes de 26.3, la cual ha tenido un ligero incremento con respecto a los años anteriores.

Según su distribución por cantón, los cantones con mayor número de casos son La Cruz, Cañas y Liberia, seguidos muy de cerca por Carrillo.

No se tiene reporte de muertes causadas directamente por tuberculosis en este año en cuestión y de acuerdo a la evolución de la enfermedad, se registran 38 pacientes curados (45,2%) y el resto en seguimiento.

En general, no se considera que esta enfermedad constituya un gran problema de salud pública a nivel regional, dada su pequeña incidencia, aunque se mantienen todos los mecanismos de control respectivos.

6.4: 0% de letalidad por dengue

Antes de analizar la situación del dengue a nivel regional es importante resaltar que esta enfermedad, transmitida por el vector *Aedes aegypti*, es multifactorial, favorecida tanto por inadecuadas prácticas para manejo de los desechos sólidos a nivel domiciliario, como por factores ambientales naturales, la conducta de la población ante la enfermedad y el efecto de las medidas de control sobre el vector transmisor, así como por el tipo de virus circulante en un determinado momento y la cantidad de pacientes susceptibles de sufrir la enfermedad en la zona afectada por el brote.

Desde esta óptica, la región ha presentado diversos comportamientos según los factores involucrados. Así por ejemplo, en el año 2003 se presentó una gran epidemia regional con 9309 casos reportados, por el virus del Dengue 2, lo que equivale a una tasa de incidencia de 29.5 por 1000 habitantes. En el año 2004, la incidencia del virus disminuyó a solo 863 casos reportados, para una tasa de incidencia de 2,7 por 1000 habitantes, siendo en este año, el tipo Dengue 1 el agente causante de la enfermedad; mientras que para el I Semestre del año, la región ya contaba con más de 2000 casos reportados, también producto del Dengue 1.

Como se aprecia de los aspectos antes mencionados, la incidencia de esta enfermedad no es un factor que dependa en forma única y exclusiva de las acciones realizadas a nivel de algunas de las Instituciones del Sector Salud, dada la cantidad de factores que interfieren en la propagación de la misma; no así la letalidad por dengue, la cual si se realiza un adecuado diagnóstico y tratamiento de los casos, según las normas vigentes,

si puede ser controlada a nivel de los servicios de salud.

Como parte de la atención de esta enfermedad, se han reforzado a nivel local y regional, las Comisiones Interinstitucionales Locales de Vigilancia de la Salud (CILOVIS), con el fin de hacer un mayor énfasis en la participación comunitaria.

Se han realizado alianzas con otras instituciones ajenas al sector salud, como el MEP, UCR, MOPT, para desarrollar actividades de control y prevención a nivel institucional, ampliando el rango de acción de las acciones de eliminación de criaderos,

En general, aunque se han planeado buenas estrategias y se ha dado una disminución en el número de casos con respecto al año 2002 y otras regiones del país, los representantes del sector salud en la región consideramos que no es viable programar una meta de incidencia en este caso. Esto debido a que hasta la fecha, solo Costa Rica y Belice no cuenta a nivel de Centro y Suramérica, con casos reportados por Dengue tipo 4, de tal modo que si este serotipo se introduce en la región, toda la población de Guanacaste y Upala sería susceptible y el brote podría alcanzar una gran magnitud, situación importante de considerar en un periodo de 10 años de seguimiento.

Objetivo7 : Garantizar la sostenibilidad del medio ambiente



Metas Regionales al 2015:

- META REGIONAL No 7.1 Mejorar el manejo y conservación de la biodiversidad:
- META 7.2: Establecer un manejo integrado de los recursos hídricos

Acciones estratégicas

- Consolidación de las Areas Silvestres Protegidas mediante el incremento de la presencia en al menos 10% de las Areas al año 2008, el pago de al menos el 10% de la deuda por tierra en Areas Silvestres Protegidas, diseñar e implementar al menos 9 planes de manejo y la desconcentración de los procesos administrativos en las 4 Areas de Conservación.
- Pago de servicios ambientales, cubriendo al menos el 50% de la demanda actual y el pago de al menos dos nuevos servicios ambientales en la región.
- En operación un programa regional de incendios con participación de las instituciones y la empresa privada
- En proceso de consolidación 12 iniciativas de Corredores Biológicos al año 2008
- En operación un programa regional de recursos marino – costeros al año 2008.

- Establecer un programa regional de educación ambiental: adecuación del tema ambiental en los planes de estudio de la educación formal en las 4 Regionales del MEP, al año 2010 y diseñar e implementar una estrategia regional de educación ambiental para el año 2015.
- Establecer un programa regional de manejo de desechos que incluya: la instalación y manejo adecuado de los rellenos sanitarios, al año 2008 para la altura y al 2015 para las otras zonas de la Región.; instalación de al menos 5 lagunas de recolección de lodos sépticos en la región al año 2015 y la instalación y manejo adecuado de 10 plantas de tratamiento de aguas residuales para el año 2015.

META 7.2: Establecer un manejo integrado de los recursos hídricos

- Integración de los inventarios existentes sobre el recurso hídrico al año 2008.
- Establecer un sistema de manejo de las cuencas prioritarias, (Arenal – Tempisque - Playa Panama), diagnóstico de las cuencas, elaboración y puesta en práctica de planes interinstitucionales para el manejo de al menos 10 cuencas al año 2015.
- Determinación de zonas de protección: determinación de zonas de recarga acuífera, al menos 2 en cada cantón al año 2010, identificación y compra de zonas vitales de protección de fuentes de agua para el consumo humano
- Fomento al canon hídrico: Implementación del cobro en al menos 4 cuencas al año 2008.
- Monitoreo y control para la protección de la calidad del agua: integrar una base de datos con la información existente al año 2007; implementar redes de monitoreo de microcuencas.
- Al 2010 los 11 cantones de la Región contarán con Planes Reguladores publicados en la gaceta.
- Mejorar el suministro de agua para la Península de Nicoya: concluir el estudio de factibilidad (2008) y la gestión de financiamiento (2015), para el Embalse Río Piedras. Elaboración de estudios hídricos e hidrológicos puntuales en la región, mínimo un estudio por año.
- Mejorar las tecnologías de distribución y uso del agua, a través de un plan de automatización y optimización de los sistemas de riego (2008); modificar el cobro de riego por área a cobro volumétrico y la actualización de las tarifas y mejorar los sistemas de riego (goteo, aspersión, riego por pulsos) al año 2010.

Consideraciones generales

La Región Chorotega, conjuntamente con otras zonas aledañas, se encuentra dividida en tres áreas de conservación: Área de Conservación Guanacaste (ACG), hacia al norte; Área de Conservación Arenal-Tempisque (ACA-T), que incluye zonas de la provincia de Alajuela, y Área de Conservación Tempisque (ACT), que se extiende al extremo sur de la península de Nicoya. El 30 de noviembre de 1999 el ACG fue reconocida como Sitio de Patrimonio de la Humanidad por el Comité de Patrimonio Mundial de la UNESCO.

En estas áreas de conservación tienen asiento el 16.9% de las áreas silvestres protegidas del país. El 75% de los incendios forestales del país ocurren en Guanacaste.

Existe en esta provincia una creciente presión sobre el agua, atribuible a los procesos de urbanización, crecimiento poblacional, desarrollo turístico y agroindustrial, que hacen que las poblaciones sean cada vez más vulnerables a la falta de agua ocasionadas por las sequías recurrentes. En el futuro puede generarse un conflicto de uso, debido a la escasez del líquido, entre la actividad turística y el abastecimiento a las poblaciones, ya que parte de esta industria hotelera esta localizada en áreas susceptibles a la salinización. Pese a esta situación, no existen en la región políticas de manejo y aprovechamiento del recurso adecuadas a la demanda del recurso y el crecimiento de la población.

Estrategia de implementación y seguimiento⁴

El Consejo Regional ha conformado⁵ una comisión de seguimiento a los objetivos del milenio, integrada por representantes del MEP, CCSS, Ministerio de Salud, IMAS, INA, MINAE, IAFA, MAG y el Consejo Nacional de la Persona joven. La primera tarea de esta comisión es elaborar un plan detallado de seguimiento.

Este plan entre otros aspectos debe considerar:

1. La incorporación de las acciones estratégicas planteadas en los talleres de trabajo regionales, en el Plan Regional de Desarrollo 2006-2010.
2. La traducción de las metas objetivo y las acciones estratégicas en metas operativas, que se incluyan en los Planes Operativos Anuales de las Instituciones, con la respectiva asignación de presupuestaria.
3. Establecer en el nivel regional un equipo técnico de seguimiento y evaluación de las metas de desarrollo del milenio regionales, especializado en el monitoreo de indicadores y con una base única de datos (INFO - COSTA RICA)
4. Fortalecer los Consejos Cantonales de Desarrollo, con la designación de los funcionarios.
5. Definir una estrategia para incorporar a la empresa privada, sector comunal, iglesia, sector académico, al Consejo Regional y a los Consejos Cantonales.
6. Establecer los mecanismos de articulación con las municipalidades, para incorporarlas al Consejo Regional y a los Consejos Cantonales, asegurando la incorporación de las metas regionales en los planes cantonales de desarrollo.
- 8.- Elaborar un Plan Estratégico de Desarrollo Regional, que tomará como base la presente propuesta relacionada con los O.D.M.

⁴ Esta es una propuesta en discusión, aún no ha sido aprobada formalmente en sesión del CORE.

⁵ Sesión del 28 de nov. 2005.

Conclusiones generales

La Región Chorotega alberga en su seno a 7 cantones que sobresalen entre los más pobres del país, con dramáticas diferencias con los indicadores nacionales de pobreza. En contraste es una de las más importantes zonas turísticas del país.

Esta situación se atribuye a múltiples factores: la centralización en la toma de decisiones y asignación de presupuestos, el mayor interés que ha prestado el Estado costarricense a la inversión en el Valle Central en detrimento de la periferia, el cambio en la dinámica productiva de una actividad eminentemente agrícola hacia el sector de servicios y la desarticulación del sector institucional.

Por otra parte esta es una de las regiones que mantiene más claramente una identidad, un sentido de guanacastequidad, que esta muy presente en la cotidianidad y permea en el discurso de los líderes políticos e institucionales. Lo anterior aunado a su riqueza natural, el desarrollo exitoso de actividades económicas y una amplia extensión territorial brindan un marco de oportunidad para enfrentar los retos que encara esta Región.

El análisis realizado por los participantes en los talleres, apunta hacia dos aspectos prioritarios que deben atender: la generación de empleo y la atención a la infraestructura vial.

Cómo estrategia principal se identificó la necesidad de establecer una iniciativa que promueva el desarrollo económico, mediante una incubadora de empresas, que además identifique y establezca los encadenamientos con las actividades económicas que ya desarrolla la región. Esta iniciativa deberá contar con una unidad ejecutora de proyectos y aprovechar el concepto de responsabilidad social de las empresas para recaudar recursos de apoyo, especialmente en el sector turismo. Debe así mismo involucrar la participación ciudadana para la ejecución de esta iniciativa.

Para brindar consistencia y soporte a las propuestas de metas de impacto se propone crear una comisión al interior del CORE de Evaluación y Monitoreo, con carácter permanente, que de seguimiento a las propuestas y evalúe y monitoree los resultados que se obtienen, con la finalidad de desarrollar procesos mas eficientes y efectivos en el quehacer del CORE.

Aspectos generales del proceso

Conclusiones

El proceso desarrollado permitió el posicionamiento del tema de los ODM en el sector institucional, generando empatía y compromiso con las actividades de programación ejecutadas.

Esto ha motivado que el seguimiento se asuma como el siguiente paso natural, como una iniciativa del CORE Chorotega.

A pesar del poco tiempo y recursos asignados a este proceso el nivel de logro es alto. Sin embargo, debido a este poco tiempo no fue posible realimentar participativamente los productos obtenidos.

También se logro generar una lectura compartida sobre la realidad regional y una articulación del enfoque de trabajo entre las instituciones, superando una visión fragmentaria que se apuntaba como una debilidad del CORE al inicio de este proceso.

El principal aspecto por mejorar es la necesidad de integrar a los gobiernos locales, quienes a pesar de los esfuerzos de convocatoria, visitas personales realizadas no se involucraron en ningún momento del proceso.

Lecciones aprendidas

El partir de una propuesta, los ODM, y la planificación basada en metas de impacto (cambios esperados al año 2015 en situación de pobreza, etc.), permitió desarrollar una actitud propositiva frente al ejercicio de planificación y se tradujo en la apropiación y compromiso de las personas participantes.

La conceptualización desde un inicio de la intervención que se estaba realizando como un proceso, que se inserta en otros procesos ya existentes (la aglutinación y el quehacer del CORE, los programas y acciones institucionales, las iniciativas y tendencias económicas de la región), permitió posicionar a los ODM en el contexto regional y propició su apropiación por las personas participantes.

El establecimiento de una alianza con empresa privada, en este caso con una empresa del sector turismo, permitió compartir los costos de uno de los talleres y así maximizar el poco presupuesto asignado para la ejecución de las actividades.

Recomendaciones

Se requiere sistematizar y clarificar la metodología de planificación y las categorías conceptuales con las cuáles se esta trabajando. La metodología fue construida y mejorada durante el proceso y realimentada con los ejercicios similares que se estaban efectuando en otras regiones del país. De ahí que dicha metodología es un producto dinámico, mejorado colectivamente por los equipos de trabajo de cada una de las regiones.

Como ya se señaló en este informe, por el poco tiempo, no fue posible ajustar la coherencia técnica de las propuestas de planificación. Este ajuste debe ser participativo, para respetar el aporte de tiempo y trabajo ya invertido por las personas participantes. Una tarea pendiente es ejecutar esta revisión. Por ejemplo, en las acciones estratégicas algunas responden a actividades puntuales (p.ej. "actualización de montos de becas"), otros a temas estructurales o filosóficos como "concientizar sobre" o acciones globales como la implementación de un determinado programa.

Por el poco tiempo de este proceso no se ha realizado la incorporación de las sugerencias surgidas del segundo taller y del Foro a las matrices de planificación. Esta es una tarea que podrían realizar las comisiones de trabajo ya constituidas.

Durante los talleres realizados y con especial énfasis durante el Foro Regional, se manifestó un fuerte interés por conocer el respaldo y la viabilidad política que pueda tener esta programación. Corresponde a las instancias que direccionan el foro a nivel nacional: MIDEPLAN, El Consejo Social y el Sistema de Naciones Unidas brindar el seguimiento en este aspecto, lo cual es básico para lograr mantener el compromiso de las personas que se han involucrado en este proceso.

Posterior a incorporar los temas pendientes del II Taller y del Foro Regional a la programación, así como del ajuste técnico de las matrices, para darles mayor solidez coherencia conceptual, el CORE debería aprobar formalmente la Programación para los Objetivos del Milenio y de esta manera iniciar el proceso de institucionalización de la propuesta. Los siguientes pasos, como la incorporación en los POAs y en la presupuestación institucional ya están siendo considerados por la Comisión de Seguimiento.

Se dió una tensión creativa entre el proceso de participación, la elaboración consensuada de propuestas y la demanda de contar con productos homogéneos que permitan su integración con las propuestas elaboradas por otras regiones, esto en un marco de poca disponibilidad de tiempo y con una metodología que fue modificada y mejorada durante su aplicación a partir de la experiencia desarrollada en las diferentes regiones. Se requiere considerar los ciclos y dinámicas particulares de cada una de las regiones y respetar la maduración de cada proceso. El obviar este tema en procesos participativos generalmente disminuye el nivel de compromiso con la continuidad de la iniciativa y reduce la apropiación de los resultados.

Anexos

Anexo 1: Matrices de Programación Regional de los Objetivos del Milenio

Anexo 2: Lista de participantes en el proceso.

Anexo 3: Bibliografía

Anexo 1: Matrices de Programación Regional de los Objetivos del Milenio

OBJETIVO No. 1: Erradicar la pobreza extrema y el hambre

META REGIONAL No. 1.1: Reducir en un 3% los hogares en situación de pobreza extrema al concluir el año 2015

META REGIONAL No. 1.2: Reducir en un 2% los hogares en situación de pobreza básica al concluir el año 2015

Situación Actual o Brechas Regionales	Causas	Metas Regionales/ Indicadores pobreza extrema (1) pobreza básica (2)			Acciones Estratégicas	Responsables
		2008	2012	2015		
13,61% de la población en situación de pobreza extrema 24,89 % de la población en situación de pobreza básica Feminización de la pobreza	Falta de coordinación Desarticulación de las acciones Centralización de recursos y presupuesto Falta de infraestructura vial y comunicación Inestabilidad de directrices y lineamiento en políticas gubernamentales Bajo nivel educativo de este sector de la población			10,61% (1) 22,89% (2)	Elaboración de un diagnóstico regional de necesidades e intereses de la Región en el área productiva Establecer un programa interinstitucional para generación de empleo de mejor calidad y productividad, que incluya capacitación técnica, encadenamientos productivos, asistencia técnica, comercialización. Incorporar el enfoque de género en el quehacer institucional, mediante integración de equipos interinstitucionales, capacitación legal en material laboral y género, y la incorporación de criterios de género en la planificación institucional Formulación e implementación de un Plan de Desarrollo integral e integrado, con base a un diagnóstico Regional, para dotación de infraestructura, y coordinación de acciones educativas	IMAS / MAG / IDA / INAMU / MEIC / INA / ICT / MCJD Ministerio de Trabajo, INAMU, IDA, INA, IMAS MIDEPLAN, CORECHO, Municipalidades, DINADECO

Situación Actual o Brechas Regionales	Causas	Metas Regionales/ Indicadores pobreza extrema (1) pobreza básica (2)			Acciones Estratégicas	Responsables
		2008	2012	2015		
					Diagnóstico sobre tenencia y estado de la vivienda en la Región, establecimiento de un plan de atención prioritaria para dotación de vivienda y conformación de una Comisión supervisora de los programas de vivienda en la región.	Ministerio de Vivienda, entes autorizados, INAMU, Defensoría de los Habitantes, Ministerio de Salud, DINACECO
					Diagnóstico de la situación de las personas indigentes en el nivel Regional, y desarrollo de un Plan Piloto de atención a indigentes en los cantones con mayor incidencia	Municipalidades, Ministerio de Salud, Club de Leones, Club Rotario, voluntariado, Asoc. de Desarrollo Comunal

Acciones Vinculadas:

- Existencia de una instancia funcionando de coordinación (CORECHO)
- Se cuenta con personal técnico capacitado
- Potencial de las actividades turísticas y agropecuarias en la Región

Obstáculos:

- Desarticulación del quehacer institucional
- Centralización de los recursos y presupuesto
- La inadecuada canalización de los bonos para vivienda, limita su impacto

OBJETIVO No. 2 : LOGRAR LA ENSEÑANZA PRIMARIA UNIVERSAL

META REGIONAL No 2.1 : Alcanzar un 100% de niñas y niños que terminan la primaria al concluir el año 2015

Situación Actual o Brechas Regionales	Causas	Metas Regionales/ Indicadores: tasa neta de educ. primaria (1), % de deserción (2), % de repitencia (3)			Acciones Estratégicas	Responsables
		2008	2012	2015		
Tasa neta de educación del 86.1%, deserción del 4.3% y repitencia del 7.8% en primaria, indicador Proxy para la Región Chorotega.	Desempleo Mala situación económica Falta de padres Desintegración familiar Drogadicción Promiscuidad Pedagogía inadecuada Poca motivación del sistema hacia el estudiante Falta de políticas de evaluación participativa Falta de estímulos Falta de enfoque interdisciplinario Abusos sexuales Pedagogía inadecuada Carencia de	92% (1) 2% (2) 6% (3)	97% (1) 1% (2) 2% (3)	100% (1) 0% (2) 0% (3)	1. Creación e implementación de un programa regional de evaluación y monitoreo participativo que incluya la generación de una base de datos unificada a nivel regional con información sobre: a) deserción escolar segregada por sexo. b) nivel de repitencia, segregada por sexo. c) cobertura, segregada por sexo, causas, etc. 2. Ejecución de talleres dirigidos a docentes en el manejo de metodologías renovadas y manejo de motivación. 3. Revisión de los mecanismos de acceso a los incentivos económicos para garantizar una adjudicación justa. 4. Creación de un sistema de incentivos (becas y otros) como motivación al Esfuerzo de Estudiantes destacados en: cuadros de honor, comportamiento / conducta.	MEP – Oficina Regional MEP – Oficinas Centrales Ministro de Educación Asesores

	información sobre causas de la deserción, tasa por genero				Primeros lugares en concursos en su etapa circuital, regional y nacional. 5. Actualización de los montos de las becas y bonos de acuerdo al costo de la vida actual. 6. Taller de sensibilización en género a asesores y supervisores en el nivel regional para eliminar el sesgo de género en el currículum oculto.	
--	---	--	--	--	--	--

Acciones Vinculadas:

- Apoyo económico para estudiantes de FONABE, Municipalidades, IMAS, Empresas Privadas, ONGs (Visión Mundial).
- Otros apoyos como bono escolar, servicio de comedor, transporte estudiantil, seguro estudiantil, seguro social por el Estado
- Aula abierta

Obstáculos:

- Asignación presupuestaria insuficiente para mejorar infraestructura y dotación de material didáctico en centros educativos.
- Carencia de equipos interdisciplinarios de apoyo a la labor docente

OBJETIVO No. 2 : LOGRAR LA ENSEÑANZA PRIMARIA UNIVERSAL

META REGIONAL No 2.2 : Aumentar en un 10% la cobertura regional en educación secundaria

META REGIONAL No. 2.3: Disminuir en un 10% la deserción regional en secundaria

META REGIONAL no. 2.4: Disminuir en un 7% la repitencia regional en secundaria

Situación Actual o Brechas Regionales	Causas	Metas Regionales/ Indicadores: tasa neta de educación secundaria (1), % deserción (2), % de repitencia			Acciones Estratégicas	Responsables
		2008	2012	2015		
77,5% tasa neta de educación secundaria, 13.7% de deserción y 8,8% de repitencia en secundaria, indicador proxy para el año 2004	Insuficientes recursos económicos familiares Desintegración familiar, alcoholismo, drogadicción, abusos y explotación sexual Embarazos no deseados Falta de motivación / estímulo Carencia de políticas de evaluación (participativa) Falta de acción sistematizada en centros	87% (1) 7% (2) 6% (3)	91,5 % (1) 5% (2) 3,5% (3)	94,5 % (1) 3,7% (2) 1,8% (3)	1. Creación e implementación de un programa regional de evaluación y monitoreo participativo que incluya la generación de una base de datos unificada a nivel regional con información sobre: a) deserción escolar segregada por sexo. b) nivel de repitencia, segregada por sexo. c) cobertura, segregada por sexo, causas, etc. 2. Ejecución de talleres dirigidos a docentes en el manejo de metodologías renovadas y manejo de motivación. (asesores – MEP) 3. Revisión de los mecanismos de acceso a los incentivos económicos para garantizar una adjudicación justa. 5. Creación de un sistema de incentivos (becas y otros) como motivación al Esfuerzo de Estudiantes destacados en: cuadros de honor, comportamiento /	MEP – Oficina Regional MEP – Oficinas Centrales Ministro de Educación Asesores

Situación Actual o Brechas Regionales	Causas	Metas Regionales/ Indicadores: tasa neta de educación secundaria (1), % deserción (2), % de repitencia			Acciones Estratégicas	Responsables
		2008	2012	2015		
	educativos para atención de casos Carencia de un sistema integrado de gestión				conducta. Primeros lugares en concursos en su etapa circuital, regional y nacional. 6. Actualización de los montos de las becas y bonos de acuerdo al costo de la vida actual. 7. Taller de sensibilización en género a asesores y supervisores en el nivel regional para eliminar el sesgo de género en el curriculum oculto.	

Acciones Vinculadas:

- Apoyo económico para estudiantes de FONABE, Municipalidades, IMAS, Empresas Privadas, ONGs (Visión Mundial).
- Otros apoyos como bono escolar, servicio de comedor, transporte estudiantil, seguro estudiantil, seguro social por el Estado
- Servicio de orientación

Obstáculos:

- No se da un seguimiento integral a la deserción y repitencia
- Limitados presupuestos para reparación y ampliación de infraestructuras en Colegios

OBJETIVO No. 3 : PROMOVER LA EQUIDAD DE GENERO Y LA AUTONOMIA DE LA MUJER

META REGIONAL No. 3.1 : Aumentar a un 50% los puestos femeninos de elección popular en los gobiernos locales

META REGIONAL No. 3.2: Aumentar a un 50% las mujeres que ocupan puestos de dirección en el sector público y organizaciones sociales

Situación Actual o Brechas Regionales	Causas	Metas Regionales/ Indicadores			Acciones Estratégicas	Responsables
		2008	2012	2015		
<p>Para el periodo 2002 – 2006 se cuantifica un 49% de regidoras propietarias en la Región Chorotega</p> <p>No se tienen datos sobre la participación femenina en puestos de dirección en el sector público y organizaciones sociales</p>	<p>Poca información, capacitación y experiencia de las mujeres sobre los procedimientos y procesos electorales.</p> <p>División sexual del trabajo que recarga el rol productivo de las mujeres.</p> <p>Carencia de recursos económicos, tiempo logístico de las mujeres.</p> <p>La conformación social de las familias en torno al patriarcado.</p> <p>Desconocimiento de la población sobre los derechos de las mujeres.</p> <p>No</p>	50%	50%	50%	<p>Instauración de políticas y mecanismos normativos que garanticen la incorporación de un 50% de las mujeres en las direcciones del sector público (puestos de gobierno) y Juntas Directivas de organizaciones comunales, cantorales, regionales y nacionales.</p> <p>Investigar los mecanismos y procedimientos (como se ejecutan) de participación en las estructuras de de los partidos políticos</p> <p>Creación de becas y subsidios a mujeres que participen en procesos electorales.</p> <p>Líticos (Asambleas cantorales, provinciales y nacionales; elección de órganos y otros)</p> <p>Realizar una campaña de capacitación y divulgación dirigida a mujeres líderes que tengan interés en el tema de participación política.</p> <p>Incorporar y promover el tema de participación política de las mujeres en materias de Estudios Sociales y Educación Cívica (currículo de primaria y secundaria).</p> <p>Diseñar y ejecutar un programa de</p>	

	reconocimiento de las desigualdades de género por parte de las dirigencias políticas			capacitación dirigido a lideresas regionales. Sensibilizar, capacitar a dirigencias políticas sobre el tema y significado de la cuota del 40% de participación femenina. Promover la apropiación de la Ley de Creación de las Oficinas Municipales de la Mujer y fortalecimiento de las ya existentes.	
--	--	--	--	--	--

Acciones Vinculadas:

- Cuota de participación de las mujeres en puestos elegibles y la fiscalización que ejerce el Tribunal Supremo de Elecciones al respecto.

Obstáculos:

- La poca experiencia de las mujeres sobre los procedimientos y procesos electorales, limitan su participación

OBJETIVO No. 4 : REDUCIR LA MORTALIDAD INFANTIL

META REGIONAL No 4.1: Reducir la mortalidad infantil en niños menores de 5 años a 2 por mil al 2015

Situación Actual o Brechas Regionales	Causas	Metas Regionales/ Indicadores: tasa de mortalidad infantil en menores de 5 años x cada mil			Acciones Estratégicas	Responsables
		2008	2012	2015		
Tasa de mortalidad de 2,14 por mil niños menores de 5 años, para la provincia de Guanacaste en el año 2003	1. Complicaciones de las Infecciones de Vías Respiratorias. 2. Diarreas 3. Muertes violentas por accidentes y violencia familiar. 4. Descoordinación CCSS – MEP en las actividades del trabajo escolar.			2 por mil	Elaborar un adecuado registro estadístico para este indicador a nivel regional, para conocer nuestra realidad Calendarizar dentro de la Programación del MEP las actividades de salud escolar Mantener programas de Crecimiento y Desarrollo para niños de 0 a 6 años, el Programa de Nutrición y Desarrollo del Ministerio de Salud y el trabajo de las Comisiones de Salud y Nutrición Escolar	Ministerio de Salud CCSS MEP Comisiones de Salud y Nutrición Escolar

Acciones Vinculadas:

- Personal de salud capacitado para la atención de este grupo de población
- Existencia de normas para el programa de Crecimiento y Desarrollo
- Existencia de las Comisiones de Salud y Nutrición Escolar a nivel regional y local

Obstáculos: Falta de información en el nivel regional

META REGIONAL No. 4.2: Reducir al 9 por mil la tasa de nacidos vivos al 2015

Situación Actual	Causas	Metas Regionales/ Indicadores: tasa de muerte por mil de niños nacidos vivos			Acciones Estratégicas	Responsables
		2008	2012	2015		
10,7 muertes infantiles por cada mil nacidos vivos	<ol style="list-style-type: none"> 1. Fallas en los sistemas de atención al niño 2. Incumplimiento de la normativa vigente 3. Carencia de especialistas en los servicios de salud públicos (enfermeras obstétricas, gineco-obstétricas) 4. Porcentaje importante de embarazo en adolescentes 5. Diferencias importantes por cantones 			9 por mil	<p>Dotación del recurso humano capacitado a las Áreas de Salud y Hospitales Regionales.</p> <p>Capacitación del recurso humano existente</p> <p>Presupuesto para las actividades de MI</p> <p>Estudios de investigación sobre los determinantes de las principales causas de MI.</p> <p>Fortalecimiento de las COLAMIS Y CORAMI</p> <p>Existencia de un Plan Local y uno Regional para la Reducción de la Mortalidad Infantil</p> <p>Capacitación al personal</p> <p>Monitoreos a los niveles locales</p> <p>Análisis de las MI a nivel regional para identificar su prevenibilidad.</p>	

Acciones Vinculadas:

- Compromiso del personal de la CCSS y el MS sobre el tema
- Existencia por Decreto de las Comisiones de Análisis de la Mortalidad Infantil

- Prioridad Política
- Existencia de un Plan Nacional para la Reducción de la MI.

META REGIONAL No. 4.3: 95% de cobertura para la vacunación contra SRP e H. Influenzae

Situación Actual	Causas	Metas Regionales/ Indicadores: Cobertura vacunación SRP (1) y H. Influenzae (2)			Acciones Estratégicas	Responsables
		2008	2012	2015		
Cobertura del 95,2% para SRP y 91,3% para H. influenzae, con variaciones en cantones como Nicoya, Tilarán y la Cruz para SRP e inferiores al 95% en Abangares, Nandayure, La Cruz, Hojancha y Upala para H. Influenzae	1. Sectores descubiertos por ATAPS en la CCSS 2. Falta de conciencia de la Madre sobre la importancia de la vacunación			95% (1 y 2)	Dotación del recurso humano para atención primaria faltante Celebración anual de la Semana de Promoción de la vacunación. Barridos casa por casa Monitoreos de coberturas.	

Acciones Vinculadas:

- Existencia de las Normas de Vacunación
- Conciencia de la importancia de la vacunación en el personal de salud.

OBJETIVO No. 5 : MEJORAR LA SALUD MATERNA

META REGIONAL No 5.1 : Reducir la mortalidad materna a 4 por 10,000 nacidos vivos

Situación Actual o Brechas Regionales	Causas	Metas Regionales/ Indicadores: tasa de mortalidad materna			Acciones Estratégicas	Responsables
		2008	2012	2015		
5.75 por mil nacidos vivos, en el nivel regional, cifra que se ha mantenido invariable desde el año 2003	1. Carencia de especialistas en los servicios de salud públicos (enfermeras obstétricas, gineco-obstétricas)			4 x 1000 0	Dotación del recurso humano capacitado a las Áreas de Salud y Hospitales Regionales Capacitación del personal en la atención de la embarazada. Seguimiento a los procesos de atención en las maternidades de la Región Seguimiento a los planes de Reducción de la MI y promoción de la Salud Materna	

Acciones Vinculadas:

- Experiencia del personal en evaluación
- Existencia de procesos de evaluación de la calidad iniciados.
- Existencia de un Plan Regional para la Promoción de la Salud Materna.

META REGIONAL 5.2: 97% de partos hospitalarios, 75% de Captación temprana de la embarazada con un 75% de cumplimiento normas de atención prenatal.

Situación Actual o Brechas Regionales	Causas	Metas Regionales/ Indicadores: partos hospitalarios (1), captación temprana de la embarazada (2), cumplimiento normas atención prenatal (3)			Acciones Estratégicas	Responsables
		2008	2012	2015		
90,3% de partos hospitalarios para el trienio 2000 – 2003, 2,6% en Clínicas Perifericas y un 1,8% en traslado de ambulancias No se aportan datos sobre captación temprana de la embarazada Cumplimiento de normas de control prenatal 62%	Actitudes del personal hacia la aplicación de las normas Falta de conciencia de la futura madre sobre la importancia del control prenatal Embarazos en adolescentes. Pacientes indocumentadas, migrantes o sin seguro.			97% (1) 75% (2) 75% (3)	Repaso de las normas con el personal Mantener el control prenatal dentro del compromiso de gestión Dar atención a la embarazada migrante o indocumentada según los convenios firmados por el país. Capacitación periódica del personal sobre las normas de atención prenatal. Educación a la población sobre la importancia del control prenatal Fortalecimiento de la visita domiciliar y visita domiciliar prioritaria	

Acciones vinculadas:

- Existencia de Normas para el control Prenatal
- Existencia de Instrumentos para evaluación de su cumplimiento.

Obstáculos

- Ausencia de equipos para laboratorio y gabinete limita posibilidades de realizar pruebas especializadas en forma oportuna (ultrasonidos y otras pruebas)

OBJETIVO No. 6 : COMBATIR EL VIH / SIDA Y OTRAS ENFERMEDADES

META REGIONAL No 6.1: 100% de las mujeres embarazadas captadas por el sistema de salud y con consentimiento informado, con realización del examen por HIV/SIDA

Situación Actual o Brechas Regionales	Causas	Metas Regionales/ Indicadores			Acciones Estratégicas	Responsables
		2008	2012	2015		
Por acción del CONASIDA a la región le cuesta conocer su situación actual real	<p>1. Uso sumamente restringido de la información por CONASIDA</p> <p>2. Estigma social de la enfermedad</p> <p>3. Casos de alta discreción en las comisiones hospitalarias de tratamiento.</p>				<p>Diseño e implementación de un Proyecto Interinstitucional de prevención del SIDA</p> <p>Elaborar una base regional de Incidencia y Mortalidad por HIV/SIDA para conocer la situación regional real y contar con una base de información actualizada</p> <p>Establecer un sistema de coordinación con las Comisiones Hospitalarias Regionales y Nacionales para definir intervenciones conjuntamente</p> <p>Mantener dentro del Compromiso de Gestión la realización de la prueba de HIV en las embarazadas captadas</p> <p>Coordinar con el Nivel Nacional la Elaboración de la Base de SIDA/HIV</p> <p>Fortalecer las comisiones Hospitalarias regionales</p>	

Acciones Vinculadas:

- Interés de las autoridades de salud en conocer y atender el problema

Obstáculos:

- Uso sumamente restringido por CONASIDA de la información.

META REGIONAL No 6.2: 100% de los pacientes con malaria con control médico según norma.

Situación Actual o Brechas Regionales	Causas	Metas Regionales/ Indicadores			Acciones Estratégicas	Responsables
		2008	2012	2015		
No hay incidencia reportada de la enfermedad en la región	No aplica				Actualización de la norma y capacitación del personal (actualización) Mantener la vigilancia epidemiológica sobre la Malaria en la región	

Acciones vinculadas;

- Existencia de un Puesto de control en salud en la Zona Fronteriza con Nicaragua por La Cruz.

META REGIONAL No 6.3: 100% de los pacientes diagnosticados por TB con tratamiento y seguimiento oportuno.

Situación Actual o Brechas Regionales	Causas	Metas Regionales/ Indicadores			Acciones Estratégicas	Responsables
		2008	2012	2015		
84 pacientes reportados para el año 2004, para una tasa de 26.3 por cada 100,000 habitantes	<p>Resistencia de los especiales a actualizarse y usar los esquemas del país</p> <p>Pacientes con casos multirresistencia.</p> <p>Existencia de condiciones favorecedoras para el contagio de la enfermedad</p> <p>Tratamiento muy largo y pesado para el paciente, por lo que tiende a abandonarlo.</p>				<p>Capacitación del recurso humano y familiares sobre la enfermedad.</p> <p>Dotación de ATAPS para la Región</p> <p>Monitoreo del 5% de los sintomáticos respiratorios a nivel regional</p> <p>100% de los pacientes diagnosticados con la Estrategia DOTS implementada</p> <p>Coordinación interinstitucional e intersectorial para el Tx de pacientes con pobreza extrema o problemas sociales (TB).</p> <p>Capacitación del personal sobre las normas.</p>	

Acciones vinculadas

- Se ha mejorado el conocimiento de la enfermedad y el Diagnóstico oportuno
- Existe toda una norma para la atención que ha demostrado ser efectiva
- Apoyo e interés de la OPS sobre el tema

META REGIONAL No 6.4: 0% de letalidad por dengue

Situación Actual o Brechas Regionales	Causas	Metas Regionales/ Indicadores: mortalidad por dengue hemorrágico			Acciones Estratégicas	Responsables
		2008	2012	2015		
<p>Incidencia de 2,7 por mil habitantes de la enfermedad para el 2004, lo que significa 863 casos reportados. En el 2005, en el primer semestre se habían reportado 2000 casos de dengue 1.</p>	<p>1. Inadecuado manejo de los Desechos Sólidos a Nivel Regional</p> <p>2. Desinterés y falta de apoyo comunal e institucional sobre el dengue</p> <p>3. limitación de recursos para actividades de fumigación, equipos de protección, capacitación del personal (MS)</p>			0	<p>Promover la asignación de presupuesto para la realización de las actividades de control de campo que realiza el MS para el control del dengue.</p> <p>Concientización de la población y las otras instituciones del sector salud que como enfermedad de salud pública, el dengue es un problema de todos</p> <p>Atender el problema de Desechos Sólidos</p> <p>Capacitar al personal en Normas de Atención y Manejo del Dengue</p> <p>Diseñar una Unidad Regional sobre Educación de la Salud con maestras de los 4 circuitos del MEP, el MS y la CCSS.</p> <p>Seguimiento a los planes de trabajo de las Comisiones de Salud y Nutrición Escolar.</p> <p>Implementación de una Unidad Didáctica sobre Educación de la Salud en el 80% de los centros educativos públicos de la región, en los niños de I y II ciclo, para el año 2015.</p>	

Acciones Vinculadas:

- Experiencia de 12 años de dengue a nivel regional.
- Conformación de las COMISIONES de Vigilancia de la Salud Locales y Regionales
- Creatividad e interés del personal
- Existencia de planes anuales para el control de la enfermedad.

OBJETIVO No. 7 : Garantizar la sostenibilidad del medio ambiente

META REGIONAL No 7.1 Mejorar el manejo y conservación de la biodiversidad:

Situación Actual o Brechas Regionales	Causas	Metas Regionales/ Indicadores			Acciones Estratégicas	Responsables
		2008	2012	2015		
Las Áreas Silvestres Protegidas no están consolidadas y son insuficientes para garantizar la conservación de la biodiversidad en el largo plazo.	<p>Énfasis de los esfuerzos de conservación en los ambientes terrestres, se conoce y se conserva muy poco de los ecosistemas marino – costeros.</p> <p>El diseño de las Áreas Silvestres Protegidas no contempla todos los ecosistemas, limita las conectividades y los flujos de especies y genéticos que requiere la conservación de la biodiversidad en el largo plazo.</p> <p>Incendios forestales.</p> <p>Centralización de los procesos administrativos en el SINAC</p> <p>Contaminación por inadecuada disposición de desechos</p>				<p>Consolidación de las Áreas Silvestres Protegidas mediante el incremento de la presencia en al menos 10% de las Áreas al año 2008, el pago de al menos el 10% de la deuda por tierra en Áreas Silvestres Protegidas, diseñar e implementar al menos 9 planes de manejo y la desconcentración de los procesos administrativos en las 4 Áreas de Conservación.</p> <p>Pago de servicios ambientales, cubriendo al menos el 50% de la demanda actual y el pago de al menos dos nuevos servicios ambientales en la región.</p> <p>En operación un programa regional de incendios con participación de las instituciones y la empresa privada</p> <p>En proceso de consolidación 12 iniciativas de Corredores Biológicos al año 2008</p> <p>En operación un programa regional de recursos marino – costeros al año 2008.</p> <p>Establecer un programa regional de educación ambiental: adecuación del</p>	<p>MINAE SINAC ONGs ambientalistas locales Brigadas Contra Incendios COVIRENAS Comisiones de Corredores Biológicos MEP SENARA MAG IDA Municipalidades, Brigadas Áreas de Conservación Empresa Privada.</p>

Situación Actual o Brechas Regionales	Causas	Metas Regionales/ Indicadores			Acciones Estratégicas	Responsables
		2008	2012	2015		
					<p>tema ambiental en los planes de estudio de la educación formal en las 4 Regionales del MEP, al año 2010 y diseñar e implementar una estrategia regional de educación ambiental para el año 2015.</p> <p>Establecer un programa regional de manejo de desechos que incluya: la instalación y manejo adecuado de los rellenos sanitarios, al año 2008 para la altura y al 2015 para las otras zonas de la Región.; instalación de al menos 5 lagunas de recolección de lodos septicos en la región al año 2015 y la instalación y manejo adecuado de 10 plantas de tratamiento de aguas residuales para el año 2015.</p>	

Acciones Vinculadas:

- Iniciativas de Corredores Biológicos operando en la zona.
- Trayectoria y experiencia en la gestión del pago de servicios ambientales.
- Existencia de organizaciones complementarias al sector institucional: COVIRENAS, Brigadas y ONGs
- Desarrollo exitoso de la actividad turística, que incentiva la conservación de la biodiversidad y del paisaje.

Obstáculos:

- Centralización de los procesos administrativos en el SINAC.
- Enfoque de la conservación exclusivo en las Areas Silvestres Protegidas

META 7.2: Establecer un manejo integrado de los recursos hidricos

Situación Actual o Brechas Regionales	Causas	Metas Regionales/ Indicadores			Acciones Estratégicas	Responsables
		2008	2012	2015		
<p>La Región presenta los menores índices de precipitación en el país.</p> <p>Conflicto por el acceso al recurso hidrico entre usuarios: comunidades y empresas turísticas</p>	<p>Desconocimiento sobre la situación general del recurso.</p> <p>Impactos negativos de las actividades humanas en las cuencas: deforestación, vertido de desechos, extracción de materiales, sedimentación, etc.</p> <p>Desarrollo de actividades económicas y de infraestructura desordenadas.</p> <p>A recurso hídrico se le considera como un recurso de acceso abierto, sin valor económico.</p>				<p>Integración de los inventarios existentes sobre el recurso hidrico al año 2008.</p> <p>Establecer un sistema de manejo de las cuencas prioritarias, (Arenal – Tempisque - Playa Panama), diagnóstico de las cuencas, elaboración y puesta en práctica de planes interinstitucionales para el manejo de al menos 10 cuencas al año 2015.</p> <p>Determinación de zonas de protección: determinación de zonas de recarga acuífera, al menos 2 en cada cantón al año 2010, identificación y compra de zonas vitales de protección de fuentes de agua para el consumo humano</p> <p>Fomento al canon hidrico: Implementación del cobro en al menos 4 cuencas al año 2008.</p> <p>Monitoreo y control para la protección de la calidad del agua: integrar una base de datos con la información existente al año 2007; implementar redes de monitoreo de microcuencas.</p> <p>Al 2010 los 11 cantones de la Región</p>	<p>SENARA, AyA, Municipalidades, Áreas de Conservación del SINAC/MINAE), Empresa Privada.</p>

Situación Actual o Brechas Regionales	Causas	Metas Regionales/ Indicadores			Acciones Estratégicas	Responsables
		2008	2012	2015		
					<p>contarán con Planes Reguladores publicados en la gaceta.</p> <p>Mejorar el suministro de agua para la Península de Nicoya: concluir el estudio de factibilidad (2008) y la gestión de financiamiento (2015), para el Embalse Río Piedras. Elaboración de estudios hidricos e hidrológicos puntuales en la región, minimo un estudio por año.</p> <p>Mejorar las tecnologías de distribución y uso del agua, a través de un plan de automatización y optimización de los sistemas de riego (2008); modificar el cobro de riego por área a cobro volumétrico y la actualización de las tarifas y mejorar los sistemas de riego (goteo, aspersión, riego por pulsos) al año 2010.</p>	

Factores facilitadores

- La relevancia del tema del manejo de recurso hidrico en la región.

Obstáculos

- La ausencia de valoración del recurso hidrico.
- La limitada participación de los Gobiernos Locales en este proceso.

Anexo 2: Lista de participantes

SIGLAS	INSTITUCION / ORGANIZACIÓN	NOMBRE
	<u>Gobierno Local</u>	
	Oficina de la Mujer Nicoya	Licda. Rocio Núñez Hidalgo
	<u>Gobierno Central</u>	
A y A	Acueductos y Alcantarillados	Geol. María Gómez Tristán
A y A	Acueductos y Alcantarillados	Ing. Marco Solano
CCSS	Caja Costarricense del Seguro Social	Dr. Warner Picado Camareno
CCSS	Caja costarricense del seguro social	Dr. Fernando Oviedo
CCSS	Caja costarricense del seguro social	Dra. Ana Yesenia Alfaro Cruz
CNP	Consejo Nacional de la Producción	Ing. Lauro González
CNREE	Consejo Nacional de Rehabilitación y Educación Especial	Lic. Ana Ulloa Bogantes
CNP	Consejo Nacional de la Producción	Norma Salazar
C.N.E.	Comisión Nacional de Emergencias	Licda. Sandra Saborío Pérez
D. H. R.	Defensoria de los habitantes	Lic. Marvin Alpizar Blanco
ICT	Instituto Costarricense de Turismo	Arq. Ronald Peña
ICT	Instituto Costarricense de Turismo	Lic. Jorge Monge Rojas
ICE ENERGIA	Instituto Costarricense de Electricidad	Ing. Jovita Rodríguez Murillo
ICE TELECOMUN.	Instituto Costarricense de Electricidad	Lic. Mario López Corella
ICODER	Instituto Costarricense del Deporte y la Recreación	Lic. Elvin Aguilar Obando
IDA	Instituto de Desarrollo Agrario	Ing. Marco A. Aguilar Vargas
IDA	Instituto de Desarrollo Agrario	Lic. Ricardo Esquivel
IDA	Instituto de Desarrollo Agrario	Lic. Max Villarreal
DINADECO	Dirección Nacional de Desarrollo de la Comunidad	Lic. Hermes García Ugalde
IFAM	Instituto de Fomento y Asesoría Municipal	Licda. Ingrid Rodríguez
IAlFA	Instituto de Alcoholismos y Fármacodependencia	Lic. Franklin Alfaro Orias
INAMU	Instituto Nacional de la Mujer	Licda. Migdalia Castro
INAMU	Instituto Nacional de la Mujer	Licda. Mérida Carballo Meza
IMAS	Instituto Mixto de Ayuda Social	Licda. Judith Guillen
IMAS	Instituto Mixto de Ayuda Social	Licda. Yadely Abarca
IMAS	Instituto Mixto de Ayuda Social	Yadir Aguilar
IMAS	Instituto Mixto de Ayuda Social	Licda. Gladys Dávila Espinoza
INA	Instituto Nacional de Aprendizaje	Lic. José Joaquín Villarreal Alvarado
INA	Instituto Nacional de Aprendizaje	Licda. Laura Contreras
INCOPESCA	Instituto Costarricense de Pesca y Acuicultura	M.Sc. Ricardo Gutiérrez Vargas
INCOPESCA	Instituto Costarricense de Pesca y Acuicultura	Lic. Antonio Peña
M.C.J.D	Ministerio de Cultura, Juventud y Deportes	Licda. Vera Vargas León
MAG	Ministerio de Agricultura y Ganadería	Licda. Grettel Méndez
MAG	Ministerio de Agricultura y Ganadería, Bagaces	Ing. Peter Morales
MAG	Ministerio de Agricultura y Ganadería, Bagaces	Ing. Omar Campos
MAG	Ministerio de Agricultura y Ganadería	Ing. Eduardo Chavez
MAG- PDR	Ministerio de Agricultura y Ganadería	Vilma Lanza
MAG - PDR	Ministerio de Agricultura y Ganadería	Ing. Luis Cárdenas Bolaños
MEIC	Ministerio de Economía Industria y Comercio	Licda. Dania Rosales Bravo
MEP	Ministerio de Educación	M.Sc. Etelvina Arrieta Gutiérrez
MEP	Ministerio de Educación	Licda. Auxiliadora Obando Obando
MEP	Ministerio de Educación	Lic. Randall Rodríguez T
MEP	Ministerio de Educación	Lic. Oscar Luis Oviedo

SIGLAS	INSTITUCION / ORGANIZACIÓN	NOMBRE
MEP	Ministerio de Educación	Licda. Bertalía Mora G.
MEP	Ministerio de Educación	Licda. Sandra Baltodano
MEP	Ministerio de Educación	Licda. Alicia Cerdas
MEP	Ministerio de Educación	Licda. Ana Berrios
MEP	Ministerio de Educación	Lic. Luis Enrique Chaverri
MEP	Ministerio de Educación	Licda. Mireya Briceño
MEP	Ministerio de Educación	Lic. Mario Pizarro
MEP (Nicoya)	Ministerio de Educación	Licda. Ana Lia Obando Álvarez
MEP	Ministerio de Educación	Licda. Irene García Castillo
MEP	Ministerio de Educación	Licda. Dora Leal Hernández
MICIT	Ministerio de Ciencia y Tecnología	Lic. Marcos Cháves Ramírez
	Dirección Regional de Migración y Extranjería	Licda. Amalia Villalobos Méndez
	Ministerio de justicia	Lic. José Mario Coronado Vargas
MINAE (ACA-T)	Ministerio de Ambiente y Energía Área de Conservación Arenal-Tempisque	Lic. Mario Aguilar
MINAE (ACA-T)	Ministerio de Ambiente y Energía Área de Conservación Arenal-Tempisque	Ing. María Elena Mora Madrigal
MINAE (ACA-T)	Ministerio de Ambiente y Energía. Área de Conservación Arenal-Tempisque	Ing. Carlos Cruz Chávez
MINAE (ACA-T)	Ministerio de Ambiente y Energía Área de Conservación Arenal-Tempisque	Ing. Ángel Guevara
MINAE (ACA-T)	Ministerio de Ambiente y Energía Área de Conservación Arenal-Tempisque	Lic. Mario Aguilar
MINAE (ACA-T)	Ministerio de Ambiente y Energía Área de Conservación Arenal-Tempisque	Ing. Celso Alvarado
MINAE (ACA-T)	Ministerio de Ambiente y Energía Área de Conservación Arenal-Tempisque ...	Licda. Jholenny Córdoba
MINAE (ACT)	Ministerio de Ambiente y Energía. Área de Conservación Tempisque	Ing. Emel Rodríguez Paniagua
MINAE (ACG)	Ministerio de Ambiente y Energía. Área de Conservación Guanacaste	Ing. Juan Carlos Carrillo
MINAE (ACG)	Ministerio de Ambiente y Energía. Área de Conservación Guanacaste	Guisselle Méndez
MINAE (ACG)	Ministerio de Ambiente y Energía. Área de Conservación Guanacaste	Francisco Ramírez
MIVAH	Ministerio de Vivienda y Asentamientos Humanos	Licda. Marlene Rueda
MIVAH	Ministerio de Vivienda y Asentamientos Humanos	Jafith Montero
PANI	Patronato Nacional de la Infancia	Licda. Magdalena Gonzaga
PANI	Patronato Nacional de la Infancia	Lic. Róger Valderrama González
MINSA	Ministerio de Salud	Licda. Mayra Pastrana Ugarte
MINSA	Ministerio de Salud	Licda. María Elena Elizondo
MINSA	Ministerio de Salud	Dr. Enrique Jiménez
MINSA	Área Rectoría de Nicoya	Licda. Sandra Rodríguez Pérez
MINSA	Ministerio de Salud	Dra. Katia Alfaro S.
MINSA	Ministerio de Salud	Licda. Ingrid Jiménez
MINSA	Ministerio de Salud	Dr. Mario Calvo
MINSA	Ministerio de Salud	Lic. Ramón Narváez
SEGURIDAD PUBLICA	Ministerio de Seguridad Pública	Lcda. Kattia Chavarria Valverde
SEGURIDAD PUBLICA	Ministerio de Seguridad Pública. Comando Norte	Lic. Leoncio Lara Carmona
MOPT	Ministerio de Obras Públicas y Transportes	Ing. Julio Viales Padilla
MOPT	Ministerio de Obras Públicas y Transportes	Lic. Carlos García Navarrete

SIGLAS	INSTITUCIÓN / ORGANIZACIÓN	NOMBRE
MOPT	Ministerio de Obras Públicas y Transportes	Ing. Carlos Marín
SENARA	Sistema Nacional de Riego y Avenamiento	Ing. Nelson Brizuela Cortés
SENARA	Sistema Nacional de Riego y Avenamiento	Ing. Agustín Sanabria
PRODAPEN	Proyecto de Desarrollo Agrícola de la Península de Nicoya	Ing. Gilberth Charpentier Salazar
MIDEPLAN	Ministerio de Planificación y Política Económica	Licda. Zaida Villavicencio
MIDEPLAN	Ministerio de Planificación y Política Económica	Ing. Gabby Somarribas
MIDEPLAN	Ministerio de Planificación y Política Económica	Ing. Patricia Vásquez
MIDEPLAN	Ministerio de Planificación y Política Económica	Licda. Yalile Céspedes
MIDEPLAN	Ministerio de Planificación y Política Económica	Edwin Obando
MIDEPLAN	Ministerio de Planificación y Política Económica	Lic. Mario González
<u>Sector Académico</u>		
UCR	Universidad de Costa Rica	Lic. Antonio Castillo
UNA	Universidad Nacional	Licda. Ana Lorena Camacho
	Liceo Laboratorió	Licda. Ilse P. Angulo Rodríguez
CURDTS	Centro Universitario Para el Riego y Desarrollo del Trópico Seco	Lic. Jorge Rodríguez Chaverri
<u>Banca Estatal</u>		
BN	Banco Nacional	Ing. Manuel Rockbrand
<u>Iglesia Católica</u>		
	Diócesis de Tilarán	Vicario General Pbo. Oscar Valerio Vargas
	Pastoral Social	Pbo. Ronald Vargas Araya
<u>Organismos de Cooperación</u>		
SNU	Sistema de Naciones Unidas	Luis Monje
UNICEF	Fondo de las Naciones Unidas para la Infancia	Kryssia Brade Jiménez
PROAGROIN	Proyecto Agroindustrial de la Zona Norte	Licda. Marcela Mora Peralta
<u>Sector Privado</u>		
	Cámara de Ganaderos de Guanacaste	Carlos Ugalde Boniche
	Cámara de Productores de Caña de Guanacaste y Puntarenas	Rigoberto Loáiciga
	Federación de Uniones Cantonales de Guanacaste	Rigoberto Badilla Rodríguez
	Comité Cantonal de Bagaces	José Manuel Vallejos
	Cooperativa de Productores de Leche R.L.	Guiselle Solano Rivas
Coopeingua R.L.	Coopeingua R.L.	Luz María Arias S.
	Aquacorporación Internacional S.A.	Ing. Walter Cruz Sandoval
	Fundación Llano Verde	
	Hacienda La Pacífica	Lic. Alejandro Sánchez
	CEMEX Costa Rica	Licda. Elena Rodríguez
	CEMEX Costa Rica	Lic. Alfredo Peñaloza
	Del Oro	Licda. Ibanny Osegueda
<u>Sector Comunal</u>		
	Asociación de Mujeres de Bishotel	Alicia Bolívar Ruíz
	Grupo Creciendo Juntas	Joci María Miranda
<u>Otras organizaciones de la Región</u>		
	Junta de Salud La Cruz	Alicia Briceño López
	Junta de Salud Liberia	Ing. Rafael Montero
	Fundación Monte Alto	Edwin González
	Federación de Municipalidades	Lic. Walter Cruz Álvarez

SÍGLAS	INSTITUCIÓN / ORGANIZACIÓN	NOMBRE
	Federación de Municipalidades	Licda. Mariela Campos
HOMBRES	66	
MUJERES	56	
Total de personas participantes	122	

ANEXO 3: Bibliografía

- **MIDEPLAN**, Plan Regional de Desarrollo de la Región Chorotega, 2003
- **Costa Rica, Consejo Social de Gobierno**, Objetivos de Desarrollo del Milenio, Costa Rica, 2004: informe sobre el avance en el cumplimiento. Consejo Social de Gobierno, Sistema de Naciones Unidas.
- **UNICEF**, Brechas Regionales: Comportamiento de los Principales Indicadores 2000-2003, documento digital.
- **Red Social Wach, Red de Control Ciudadano Costa Rica, CEP Alforja**, Memoria taller: análisis crítico del informe de gobierno sobre el cumplimiento de los objetivos de Desarrollo del Milenio en Costa Rica, documento digital.

Anexo 7

Objetivos de Desarrollo del Milenio: Región Huetar Atlántica

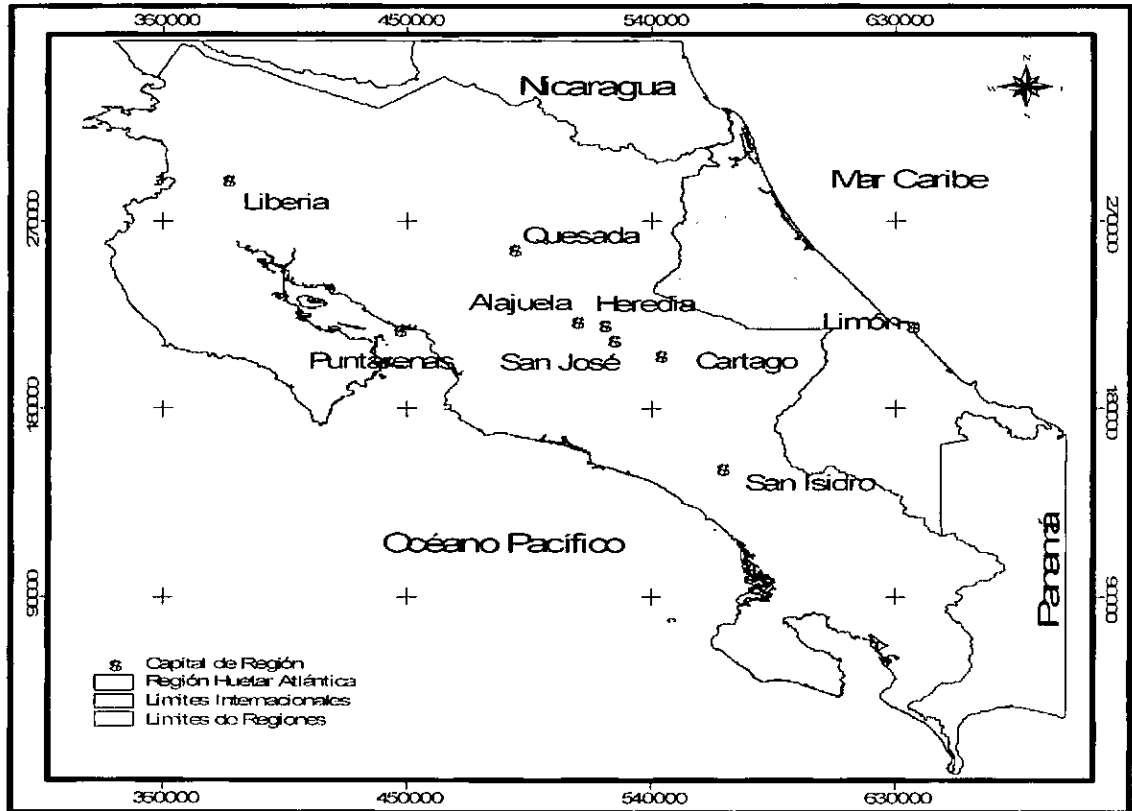

Objetivos de Desarrollo del Milenio ODM

Región Huetar Atlántica
Costa Rica. Diciembre. 2005

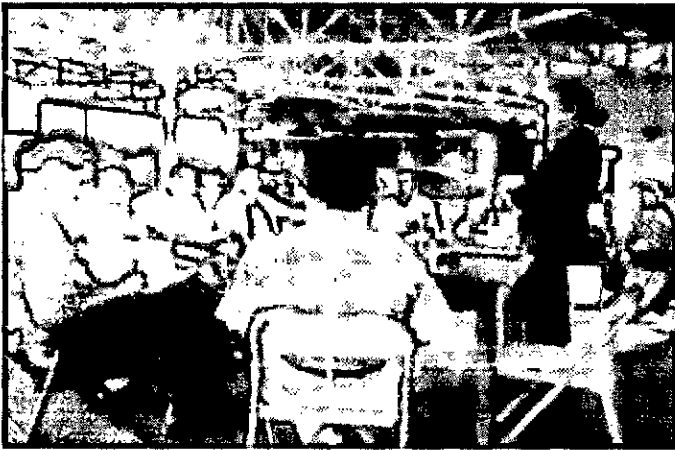
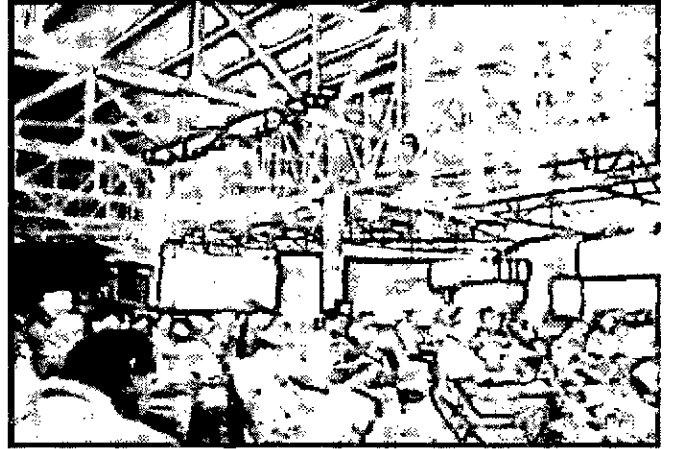

**INFORME FINAL
OBJETIVOS DEL
MILENIO
REGIÓN HUETAR
ATLÁNTICA
Diciembre 2005**

PRESENTACIÓN DEL CONSEJO REGIONAL

Los Objetivos de Desarrollo del Milenio, iniciativa mundial respaldada por 188 naciones y pactada en el año 2000, pretende contribuir al alivio de la pobreza en el Siglo XXI, mediante el impulso de diferentes objetivos. Costa Rica se comprometió con siete de éstos, considerados clave para continuar con el proceso de desarrollo nacional.

El país presenta índices económicos, sociales y ambientales en muchos casos bajos, sensibles de mejoramiento. Es necesario plantear metas específicas tendientes a beneficiar a los sectores más desprotegidos de la población, a la vez que se estimula el desarrollo económico de una manera sostenible y en armonía con el ambiente.

Para la Región Huetar Atlántica, estos índices son particularmente más bajos, especialmente en lo referente a educación, desempleo, pobreza, salud, equidad de género, medio ambiente, y acceso a saneamiento básico.

Estos aspectos son retomados en el informe. Para lograr la mejoría que se plantea, se requiere del compromiso de todas las instituciones estatales, así como la empresa privada y la sociedad civil. Los resultados que se incluyen reflejan las principales necesidades por ser atendidas en los próximos 10 años, obtenidos a través del aporte de funcionarios estatales y, lo que es más importante, la consulta popular.

Sin la ayuda de todos los sectores que se involucraron en el proceso de discusión, análisis y definición de las causas de los problemas, así como de la definición de las metas que se consideran alcanzables, siempre y cuando se trabaje en forma armoniosa y conjunta, no hubiese sido posible obtener un resultado tan claro y concreto como el que se presenta.

Queremos externar el más sincero agradecimiento a todos los que han tenido participación en los análisis de los objetivos y metas incluidos en este documento, especialmente a las organizaciones de base por sus invaluable aportes, lo que ha hecho posible la consolidación de este primer informe.

De igual forma, extendemos un llamado a seguir contribuyendo en el proceso de desarrollo de la región y del país, no solo a los que ya han tomado parte en ésta iniciativa de los Objetivos del Milenio, sino a todos aquellos que consideren que solamente si nos involucramos todos, podremos iniciar el cambio hacia el progreso.

CONSEJO REGIONAL
REGIÓN HUETAR ATLÁNTICA



INTRODUCCIÓN

En el mes de Julio del año 2005, la Oficina del Coordinador Residente del Sistema de Naciones Unidas en Costa Rica, cursa invitación para participar en la consultoría de facilitar proceso regional sobre los Objetivos de Desarrollo del Milenio.

En reunión con el Consejo Regional de Desarrollo de la Región Huetar Atlántica, los representantes del PNUD, presentan ante los representantes regionales de las instituciones del sector público, un resumen ejecutivo del avance del país en la concreción de estos objetivos y al mismo tiempo, informarles del proceso que se desea hacer efectivo en la Región, lo mismo que presentar al facilitar que se encargará del mismo.

A partir de la segunda semana de agosto se elabora un flujo grama del proceso a seguir, que se discutió con el Lic. Rolando Lee, Representante Regional de MIDEPLAN, donde se describen los diferentes pasos a seguir. Dicha propuesta se analizó con los directores regionales, con énfasis a los ejes principales de los Objetivos del Milenio.

A continuación se detalla dicho flujo de actividades

FLUJO GRAMA DEL PROCESO DE IMPLEMENTACION DE LOS OBJETIVOS DEL MILENIO, REGION HUETAR ATLANTICA

PASOS MINIMOS	DESCRIPCIÓN DE LAS ACTIVIDADES	FECHA DE REUNION
1	CONFORMACIÓN GRUPO ORGANIZADOR LOCAL G.O.L. CON LOS SIGUIENTES INTEGRANTES	
REUNION	1. CONSEJO REGIONAL DESARROLLO: ROLANDO LEE TEL 795 05 40	27 DE AGOSTO DEL 2005
SENSIBI -	2. SECTOR AGROPECUARIO LLOYD FOSTER TEL 768 8063	
LIZACION	3. CIENCIA TECNOLOGÍA JAIME PALERMO TEL 710 0679	
	4. SECTOR SOCIAL MARVA DIXON TEL 758 1529	
	5. SALUD ROBERTO SAWYERS TEL 758 1803	
	6. I M A S YALILE ESNA W. TEL 798 1495	
	7. FACILITADOR DELROY BARTON TEL. 388 5779	



2.	INSTITUCIONES Y REPRESENTANTES	ORG. SOCIALES	SECT. PRODUCTIVO	SECT. ACADEMICO
LISTADO DE ACTORES	(50)	IGLESIAS CADA CANTON	Aso palma	UNIVERSIDADES PÚBLICAS
		ASOC. DE DESARROLLO	A P T A	UNIVERSIDADES PRIVADAS
		UNIONES CANTONALES	COOPEPALACIOS	A P S E
		Asociación Estudiantes	AMUJCHI	Representante Estudiantes Universitarios
		PRENSA REGIONAL	A. MUJERES ALEGRIA	Representantes Estudiantes secundaria
		Representantes sindicales	ASOCIACIONES PRODUCTORES	
		Escuela SOCIALJUAN XXIII	Otras organizaciones productivas	
		GRUPOS JUVENILES	Camaras de comercio	
		REP COL ABOGADOS		
		ORGANIZACIONES FEMENINAS (INAMU)		
		Otras organizaciones de Base.		

FLUJO GRAMA DEL PROCESO DE IMPLEMENTACION DE LOS OBJETIVOS DEL MILENIO, REGION HUETAR ATLANTICA

ESTRATEGIAS DE ACERCAMIENTO O Y COMUNICACION PARA LA REGION	<ol style="list-style-type: none"> 1. Carta Circular de la Secretaría del Consejo Regional de Desarrollo hacia los actores informando del inicio del proceso y acciones que se están gestando. (EJECUTADO) 2. Visita formal a las emisoras locales para informar a la población en General de los Objetivos de Desarrollo del Milenio. 3. (EJECUTADO) 4. Información de recordatorio a todas las instituciones regionales. (EJECUTADO) 5. Analizar brindar atención por subregión, según la siguiente propuesta de distribución (EJECUTADO)
--	--



3 PREPARACION DEL TALLER	SUBREGIONES			
	NORTE (GUAP-GUAC-SIQ)		SUR (MAT LIM - TAL)	
	METAS	TEMAS	RESPONSABLE	RESPONSABLE
	1	POBREZA	Lic. Yalile Esna IMAS	Lic. Yalile Esna IMAS
	2	EDUCACION	Lic. Gerardo Bustamante	Lic. L. Emilio Aguilar G,
	3	EQUIDAD DE GENERO	Lic. Leonora Spencer	Lic. Leonora Spencer
	4	SALUD - INFANTIL	Dr. Roberto Sawyers	Dr. Roberto Sawyers
	5	SALUD - MATERNAL	Dr. Roberto Sawyers	Dr. Roberto Sawyers
	6	SALUD - SIDA VIH MALARIA	Dr. Roberto Sawyers	Dr. Roberto Sawyers
	7	MEDIO AMBIENTE	Msc. Edwin Cyrus	Lic. Luis Rojas
	8	ACCESO SANEAMIENTO BASICO	Lic. Jorge Madrigal	Lic. Jorge Madrigal
	9	ASOC. MUND. DESARROLLO		
	FECHA		21 de setiembre	28 de setiembre
	HORARIO		9 a 3 pm	9 a 3 p.m.
	LUGAR		CENFOCAP	EXPOPOCOCI
	STATUS		EJECUTADO	EJECUTADO
	ASISTEN	142	59	83



4 PREPARANDO PRESENTACION INFORME NACIONAL	<p>MIDEPLAN PROPORCIONA AL G.O.L. BASE DE DATOS - INFORMACION REGIONAL POR OBJETIVOS Y/O AREAS TEMÁTICAS</p> <p>MIDEPLAN UNICEF INFORMA SOBRE BRECHAS REGIONALES. ENTREGANDO DOCUMENTACION EN CADA REGION</p>
---	---



5 GRUPO ORGANIZADOR LOCAL CONVOCA A TALLER	<p>Por razones diversas, no se pudo hacer efectiva la labor conjunta del equipo organizador local, por lo que se trabajo a nivel de consulta individual, directamente con los encargados de cada área temática.</p> <p>La convocatoria la realizó la Secretaria regional del Consejo Regional de Desarrollo.</p> <p>Cabe destacar el amplio apoyo constante y oportuno que brindó el equipo de trabajo del Supervisor Regional del Ministerio de Educación en Pococi el Lic. Luis Emilio Aguilar G.</p>
---	---

FLUJO GRAMA DEL PROCESO DE IMPLEMENTACION DE LOS OBJETIVOS DEL MILENIO, REGION HUETAR ATLANTICA



					<u>RESULTADOS</u>
	O.D.M.	PRESENTACION INFORME NACIONAL	MIDEPLAN	MIDEPLAN	EJECUTADO
	SEC. CORES	MATRIZ - GUIA DE TRABAJO PARA LAS MESAS	FACILITADOR	FACILITADOR	EJECUTADO
	FUNCIONARIOS REGIONAL	INDICADORES POR SECTOR			Ejecutado
	COORDINADORES SECTORIALES	INTEGRACION DE LAS MESAS DE TRABAJO	FACILITADOR	FACILITADOR	EJECUTADO
	UNICEF S.N.N.U.U. S.NNUU M.E.P.	BIBLIOGRAFIA NECESARIA PARA ESTA ACTIVIDAD <ul style="list-style-type: none"> ➤ DOCUMENTO DE BRECHAS ➤ INFORME PAIS DE LOS O.D.M. ➤ ANALISIS CRITICO SOBRE CUMPLIMIENTO OBJETIVOS DE DESARROLLO MILENIO ➤ PLAN DE ACCION DE LA EDUCACION PARA TODOS 203-2015 (FORO SENEGAL 2000) 			

La Bibliografía se hizo llegar a los Directores Regionales, pero fue insuficiente la para todos los asistentes lo tuvieron a mano. El tiempo asignado y la presentación del informe Nacional fue relativamente largo, lo cual desajustó lo programado. Generó una alta participación a raíz del periodo de análisis que se incluyó en el informe nacional. Aunque se manejan datos regionales actualizados, no existe una sistematización en el manejo y comparación de los mismos, por lo que se recomienda que este ejercicio recoja la información que manejan las oficinas regionales para añadir al informe anual, y así enriquecer los indicadores disponibles.



			FECHA LIMITE
7 SISTEMA - TIZACION DEL PROCESO		FACILITADOR PRESENTARA RESUMEN DEL TRABAJO EN LAS MESAS AL GRUPO ORGANIZADOR LOCAL.	ESTE PASO NO SE PUDO CONCRETAR EN EL TALLER DE TRABAJO REGIONAL. SE INTEGRARON MESAS DE TRABAJO, QUE CADA DIRECTOR REGIONAL COORDINARÁ PARA PODER RECOGER LAS PROPUESTAS AL FORO DE VALIDACION REGIONAL.

FLUJO GRAMA DEL PROCESO DE IMPLEMENTACION DE LOS OBJETIVOS DEL MILENIO, REGION HUETAR ATLANTICA

		↓	
8 REUNIONES DE SEGUIMIENTO EN MESAS DE TRABAJO		<p>PROFUNDIZACION EN LAS METAS REGIONALES, PRIORIDADES COMPLEMETANDO PROPUESTAS PARA INCLUIR A PLANES Y AGENDAS REGIONALES. (TRABAJAR COMO AGENDA INTEGRADA A LAS REUNIONES PROPIAS DEL SECTOR.)</p>	<p>DESPUES DE CADA TALLER REGIONAL, SE HA DADO SEGUIMIENTO A LA Direccion Regional del IMAS; EDUCACION; INAMU; ICAA, C.C.S.S sobre las propuestas, basado en la Matriz que se ha entregado en el Taller.</p> <p>Para no correr riesgo en cuando a homogeneidad en las propuestas, se ha consultado con MIDEPLAN en relación a integrar contenidos a la Matriz.</p>

ORIENTACIÓN PARA LOS EXPOSITORES

Con el fin de lograr una armonía en cuanto a los contenidos de la presentación de cada institución, se le hizo llegar a cada expositor, esta guía de presentación, lo cual les facilitó la presentación de los contenidos de su área a cada grupo de participantes.

ESQUEMATIZACION DEL TALLER

Las instituciones responsables de cada área mencionada, prepararán la información correspondiente, que se compartirá con los diferentes grupos que conformarán las mesas de trabajo, quienes, posteriormente, participarán en el establecimiento de las prioridades, facilitando el trabajo en el seno de cada grupo, según la guía de trabajo y discusión adjunta.

Serán presentaciones simultáneas, por lo que cada institución deberá aportar su equipo de computo y videobeam.

AREAS	SITUACIÓN ACTUAL BRECHAS - E INDICADORES	PROGRAMAS		PRESUPUESTO		TRABAJO DE GRUPOS, SEGÚN GUIA DE DISCUSION
		ACTUALES EN EJECUCION	PROYECTADOS 2006 +	DISPONIBILIDAD	MONTO ESTIMADO	
				SI	NO	

Para la discusión en los grupos, posterior a la presentación de temas, se les entregó a cada Director Regional una copia de la guía anterior.

Los funcionarios de la Secretaría Regional de Mideplan, se distribuyeron como facilitadores / orientadores de la discusión en los grupos, apoyando al director regional en esta etapa, que pretendía establecer la mejor comunicación posible entre participantes y funcionarios públicos, lo cual generaría un mayor aporte a la hora de establecer las prioridades futuras.

Después de este encuentro, cada mesa de trabajo tendría un equipo de seguimiento para completar la matriz y participar en el foro regional de Validación.

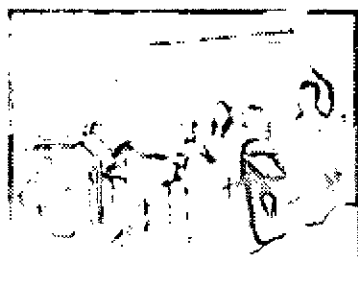

DESCRIPCIÓN GENERAL DEL PROCESO METODOLÓGICO

1. DE LA INFORMACIÓN GENERAL

La información general presentada por los funcionarios del Programa de Naciones, Licenciada Adriana Murillo y Licenciado Felipe Alpizar, generó mucho interés y ubicó a los funcionarios regionales en el contexto general del compromiso del país para la efectiva implementación de los Objetivos de Desarrollo del Milenio.

Una exploración post presentación ilustra que todos los funcionarios tenían una idea muy somera del tema pero no lo sentían como un compromiso vinculante en las oficinas regionales. De ahí la importancia y el efecto positivo que tuvo la presentación inicial, de la cual, cada participante pudo llevarse una copia del documento resumen que ahí se presentó.

2. DE LA CONFORMACIÓN DEL GRUPO ORGANIZADOR LOCAL

La integración de este grupo de apoyo fue voluntaria, y espontánea. Se convocó en dos ocasiones, pero por razones de compromisos laborales que surgieron en cada funcionario, resultó más efectivo contactar a los directores regionales en forma independiente, para poder cumplir con el flujograma y poder cursar las invitaciones en forma oportuna.

3. Desde el punto de vista metodológico, se consultó con cada institución rectora, la lista de los actores que más se han identificado con los diferentes programas en ejecución. Dicha lista proporcionada fue la que se utilizó para hacer la convocatoria

4. DE LA CONVOCATORIA

Para garantizar la divulgación más amplia posible sobre el proceso de formulación de Objetivos del Milenio en la región Huetar Atlántica, el facilitador hizo uso de la radio regional, el encuentro regional de Dirigentes comunales, donde asistieron más de 300 dirigentes de toda la provincia, para informar y motivar a los actores a asistir a los eventos.

Una limitación fue la necesidad, en un 45% de los casos, de buscarlos en sus respectivas comunidades, sea por no tener ellos un medio ni dirección con que comunicarse si no fuera personalmente, o por medio de los trabajadores de campo.

Por consenso con los directores regionales, y por consideración a los dirigentes a invitar, se divide la región en dos, para evitar largos desplazamientos desde sus comunidades al sitio del taller, ya que deben pagar sus propios costos de transporte.

ya

La efectividad de la convocatoria, relacionando el número de invitaciones extendidas versus la cantidad de asistentes fue el siguiente:

SEDE	INVITACIONES	ASISTENTES	EFFECTIVIDAD
LIMON	80 CURSADAS	59	74%
POCOCI	100 CURSADAS	83	83%

5. DE LA PREPARACIÓN DE LOS CONTENIDOS DE OBJETIVOS DEL MILENIO

Se estableció contacto con el Ministerio de Educación, en la persona de la Lic. Carmen Campos campos@mep.go.cr para recabar información sobre el documento Educación para todos. Asimismo se tuvo acceso al documento: *análisis crítico del Informe de Gobierno...* que se

compartió con los directores regionales de las instituciones. Se tuvo copia del audiovisual de OBJETIVOS DEL MILENIO, elaborado por Mideplan.

Los funcionarios del Ministerio de Educación, tanto en Limón como en Pococi, tenían un documento preparado por dicha entidad, que ilustraba la posición oficial sobre este programa.

6. DE LA PREPARACIÓN DE LOS EXPOSITORES POR OBJETIVOS Y METAS.

Los documentos ya citados fueron facilitados, conjuntamente con la guía para expositores para que completaran la información de sus instituciones, ilustrando a los actores, la realidad que enfrenta la entidad, su manera de enfocar la problemática que les corresponde de tal forma que los asistentes tuvieran una idea clara del quehacer institucional.

En el caso del Ministerio de Planificación, la información presentada, generó una rica discusión entre todos los asistentes, pues consideraban que los indicadores expuestos no reflejaban la realidad que ellos manejan, ya que la base de la información provenía de dos años atrás. Esta situación hizo que la presentación se extendiera por 2 horas, lo cual modificó la meta que se pretendía alcanzar con los asistentes.

7. DE LA PARTICIPACIÓN DE LOS ACTORES

Los representantes institucionales basados en la información recogida previa al taller, tuvieron una audiencia promedio de 10 a 12 personas, con un tiempo real de contacto de aproximadamente 2 horas y medio, para evacuar sin muchas restricciones de tiempo, las dudas que pudieran tener sobre la situación presente según los objetivos correspondientes al sector, y al mismo tiempo hacer las sugerencias de cuales acciones podrían mejorar los indicadores presentados al inicio del taller.

De lo observado en todos los grupos, las presentaciones y la participación de los asistentes fue muy dinámica, altamente ilustrativo para los oyentes, y la oportunidad de los expositores de desenvolverse con amplitud, con poca restricción de tiempo, para que el receptor saliera bien informado

8. DEL QUEHACER DE LAS MESAS DE TRABAJO

El propósito del taller se planteó para lograr el producto final en dos etapas. Una primera, donde se recogería la más amplia información de parte de todos los asistentes sobre cada tema. Una segunda, donde, con la participación de los más interesados, se complementaría la propuesta de cada acción estratégica, conducente al logro de las metas de cada objetivo, en las diferentes sesiones de trabajo que ejecutaron con los directores regionales y las personas asignadas para este fin.

El resultado en Salud, Educación, Pobreza, Género y Ambiente demostraron el resultado del trabajo conjunto población civil y representantes del estado. El tamaño promedio de los grupos fue de 6 personas mas el representante institucional

9. DE LA CONVOCATORIA AL TALLER DE VALIDACIÓN

Esta fue más ágil que los primeros talleres, dado el tamaño del grupo, la comunicación existente entre actores y representantes institucionales. Se convocaron 32 personas para asistir a la Dirección Regional del Ministerio de Agricultura y Ganadería en Siquirres. La asistencia fue de 16, lo cual da una efectividad del 50%. Cabe mencionar que antes y el mismo día del evento llovió torrencialmente, aunado al hecho de un bloqueo de la carretera durante varias horas de la

mañana . Colaboraron para confirmar la asistencia, los directores regionales, sus subalternos, de acuerdo a la composición de las mesas de trabajo, nombradas en el primer taller.

10. DEL TALLER DE VALIDACIÓN

La metodología aplicada fue de la presentación de los objetivos de cada sector, la descripción de actividades para cada período, actividades vinculantes. Posteriormente se escucharon las observaciones de los asistentes, incluyendo las sugerencias dadas, para lograr una integración transversal de acciones en la región.

Se pudo percibir un alto interés de parte de los asistentes por conocer el proceso de seguimiento a realizarse y los mecanismo que se establecerán para la efectiva implementación de todo lo planteado.

La explicación dada por el equipo del Ministerio de planificación ilustraron con amplitud este proceso, y la aclaración de que ésta era únicamente un paso del proceso que se supera, con resultados satisfactorios.

CARACTERÍSTICAS GENERALES DE LA REGIÓN

La provincia de Limón presenta grandes diferencias intraregionales; recursos naturales, tipo de colonización, etnias, población y estructura productiva. Se ha dado un crecimiento poblacional y económico en la región donde cada área geográfica presenta características particulares, falta de planificación como práctica, acción y cultura sostenida en todos los campos del quehacer de la sociedad.

El resultado es la existencia de una zona de desarrollo geográfico en Guápiles - Guácimo, con una dinámica progresiva, diferente al de Siquirres, Matina y Limón, donde predomina la cultura salarial, al darse la presencia en mayor proporción de empresas nacionales y transnacionales. En las zonas Siquirres - Limón, la producción bananera y la actividad portuaria ejercen una influencia total sobre la economía, con una menor participación de la población en el quehacer comunal, siendo el movimiento sindical, el motor de la organización social, el proceso de toma de decisión y ejecución de obras de infraestructura que requiere la población. El otro punto de influencia lo constituye Talamanca, cantón más extenso de la provincia; un territorio aún abierto como frontera agropecuaria pero muy sensible por diversas leyes que han creado en territorios indígenas, áreas de protección, manejo ecológico, parques nacionales, y requiriendo mayor atención institucional para dotar a la dirigencia de los territorios de mayor capacidad gerencial.

La Región Huetar Atlántica tiene una rica composición étnica, ha logrado convertirse en un sitio de atracción turística en la zona costera, de continuada expansión de musáceas, desde principios de siglos hasta la actualidad y con una variedad de productos orgánicos que están incursionando exitosamente en el mercado internacional como lo son el cacao, banano y plátano orgánico.

La extensión de esta región es de 9.188,52 km², lo cual representa el 17.98% del territorio nacional, distribuido en 6 cantones y 27 distritos. Con relación a la cobertura de la tierra o su uso actual, la región tiene un uso muy variado o heterogéneo. Un 50.93% ha sido clasificado como bosque natural, 15.05% como pasto, 6.55% en cultivos permanentes y 2.76% de cultivos estacionales.

La población, según el Censo Nacional de Población del 2000 realizado por el Instituto Nacional de Censos es de 339.925 habitantes. Se nota un aumento en los centros de población especialmente en el cantón de Pococí, que cuenta con 103.121 habitantes pasando a ocupar el primer puesto, desplazando al cantón de Limón que tiene 89.933 habitantes. Algunas variables sociales que comparan la situación

de la región con el resto del país, ilustran la posición desventajosa en todos los rubros como desempleo abierto de un 6.6% en relación con el 6.4% nacional, analfabetismo de un 7.7% a diferencia del 4.8%, asistencia a la educación de un 60% de la población versus un 66%. Los indicadores sociales, la ubican en una situación de desventaja con relación al resto del país, donde los cantones de Talamanca, Matina y Guácimo se destacan por ser los que requieren una mayor atención.

La Región Atlántica, presentó para Costa Rica un importante punto de proyección al mundo a través del funcionamiento de los puertos y el ferrocarril; es hoy aún más estratégico. Se movilizan más del 70% de los bienes de exportación e importación del País. Ha combinado la actividad portuaria con la economía de enclave ligada a la industria del banano y actividades conexas para la venta del producto.

La región como un todo, presenta una significativa heterogeneidad, que se manifiesta desde la diversidad cultural hasta la diferenciación social y económica de sus habitantes.

Panorama Económico

Por mas de 100 años, la actividad predominante en la provincia de Limón ha sido la producción del banano, llegando a exportarse más de 115 millones de cajas en el año dos mil, en 40.000 hectáreas de productores nacionales y de empresas transnacionales. Se ha dado un crecimiento en los últimos cinco años con la presencia de plantas industrializadoras de frutas en Siquirres y Pococi, lo mismo que una ampliación de áreas de producción de piña y palmito, además del surgimiento de nuevas plantaciones de palma aceitera que podrán darle una opción de mayor desarrollo agroindustrial.

La actividad industrial es muy incipiente, siendo la industria del cartón (producción de cajas para la exportación de banano y plátanos) la de mayor presencia en los cantones de Limón y Guácimo. Se espera que la empresa procesadora de metal ubicada en el cantón de Pococi, sea una fuente gestora de empleo y de cierta transformación de su área de influencia. La agroindustria se caracteriza básicamente por presentar un aprovechamiento limitado de la producción, en cuanto a procesamiento y comercialización.

El turismo es una fuente de activación económica, siendo el eje motor para la zona de los canales y el Caribe Sur de Limón, donde se nota un flujo constante de visitantes a estos destinos. El tipo de turismo que predomina en la zona, es en su mayoría de tipo ecológico y con interés en el sol, arena y playa; incentivado por las manifestaciones pluriculturales que aquí predominan; este tipo de turismo permite una distribución más horizontal de los ingresos que produce, al ser mayor la cantidad de microempresas que atiende a este segmento turístico. Ha habido un incremento de naves cruceros que llegan a puerto Limón, cuyos beneficios directos todavía no se revierten en la zona en gran escala, dada la estructura operativa reinante.

La infraestructura portuaria se ha visto mejorada al existir una terminal para naves cruceros ya en operación y la construcción de un nuevo puesto en Moín en un 55% de avance, lo cual permite una disminución del tiempo de espera de los barcos de carga que llegan al complejo portuario Limón/Moín. La infraestructura vial existente pasa por diferentes etapas, especialmente en la época lluviosa, debido a que el alto tránsito pesado deteriora rápidamente las carreteras principales, requiriéndose al menos dos periodos de bacheos intensivos por año para mantener en condiciones aceptables de rodamiento.

La red ferroviaria pasa por una etapa de mínima subsistencia, basada en el transporte de banano tanto desde el valle de la Estrella como de algunas fincas del cantón de Siquirres.

El aeropuerto no ha sufrido cambio alguno, siendo únicamente un sitio para el aterrizaje y despegue de naves pequeñas de cobertura de vuelos nacionales.

En el campo **energético**, se está sufriendo el impacto de líneas de transmisión que requieren de una renovación inmediata para incrementar el voltaje y evitar las interrupciones de corriente. El 98% del territorio de la región está debidamente interconectado, se está ampliando la capacidad generadora de electricidad y se están construyendo circuitos paralelos en los cantones de Guápiles, Talamanca y Limón.

La **telefonía** se ha ampliado a toda la región en especial el acceso de la población a los teléfonos públicos, existiendo en Alta Talamanca la modalidad celular para al menos 5 comunidades. Se está diseñando la instalación de más repetidoras para brindarle a la comunicación celular mayor cobertura territorial.

Panorama Social:

En el campo educativo, se ha aumentado el número de escuelas con acceso a laboratorios de cómputo. Hay acciones de parte del Ministerio de Educación Pública (MEP) y de JAPDEVA, para brindarle mantenimiento a algunos centros educativos. Se requiere una renovación en los contenidos del curriculum regional para focalizar temas como disposición y atención a los desechos, participación ciudadana y comunitaria, corresponsabilidad social, educación sexual, paternidad responsable, prevención en el uso de las drogas, seguridad ciudadana, opciones empresarias, transformación de la actitud hacia una cultura salarial de tal manera que permita una formación diferenciada al limonense para enfrentarse a los retos del futuro.

En términos de **saneamiento ambiental**, no se vislumbran acciones por dotar a las cabeceras de cantón de servicio de alcantarillado sanitario, pues solamente la cabecera de la provincia tiene este servicio. En la actualidad se está concluyendo con la construcción de un emisario submarino para evacuar y utilizar el mar como sistema de tratamiento de aguas residuales y domésticas de la ciudad. El tema del **tratamiento a la basura** es crítico en todos los cantones, pero más serio en el cantón central. Los costos de esta forma de atención a la basura, superan la capacidad de las municipalidades por lo que se hace impostergable brindarle una focalización sistematizada y sostenida en busca de mejores opciones para brindarle márgenes de seguridad a la población.

Los esfuerzos en el campo de la **salud** se han incrementado especialmente de parte de la Caja Costarricense de Seguro Social, que ha descentralizado la atención primaria a la población en los EBASIS. No obstante, aún hacen falta más especialistas en los centros hospitalarios pues la lista de espera para atención especializada se da hasta por 4 meses en unas. Se da una carencia de programas de atención integral a los jóvenes, notándose un incremento en enfermedades sociales (drogadicción y alcoholismo). La falta de **actividades masivas recreativas y deportivas**, infraestructura deportiva apropiada, fuentes de empleo, recursos financieros y humanos para ampliar la oferta cultural y recreativa hacen más acelerada la pérdida de estos valores entre los jóvenes de toda la región. La **prostitución y la drogadicción** se está incrementando haciendo urgente focalizar estas áreas para dimensionar sus alcances y orígenes con lo cual se tendría elementos de juicio para iniciar acciones correctivas.

En cuanto al **tráfico de drogas**, se está dando en grandes cantidades, tanto por lo que transita por vía marítima como los sembradíos de marihuana en la zona boscosa de la provincia. La fuerza pública se encuentra muchas veces limitada para actuar, por falta de suficientes efectivos y por la falta de una tecnología y recursos materiales en mayor cantidad para poder incidir en esta actividad.

La **población migratoria** que constituye una fuerza determinante en la región además de ejercer presión sobre los servicios de salud, vivienda, educación, tenencia de tierras etc., también ha ido transformando la cultura regional y el mercado laboral. No existe una política institucional con orientación de acciones integrales al corto o mediano plazo para atender este factor y sólo se brinda una acción de ordenamiento migratorio.

Los diferentes componentes de la sociedad pluricultural y multiétnica de la región Huetar Atlántica, como lo son los indígenas y la población negra, han ido subsistiendo por sus propias estructuras sociales existentes. El Estado como tal, ha estado brindando cierta atención a los territorios indígenas que requiere de una atención focalizada, dado sus características y dinámica social, donde sus valores y su ritmo de acción son más lentos con relación al promedio nacional.

Panorama Organizativo

En la región se encuentran la mayoría de representaciones del sector público, tanto las ministeriales como las instituciones autónomas. Con la presencia física de las instituciones en la Región se da un esfuerzo importante y creciente por lograr establecer objetivos, políticas y metas regionales. No obstante, el proceso de descentralización de estas estructuradas, no ha obedecido a un proceso planificado, donde se descentralice la toma de decisiones, así como de los presupuestos centrales de estas instancias, que permitan el desarrollo efectivo y eficiente de las acciones propuestas para la Región.

El sector privado esta representado por una gama de entidades que juegan un papel importante en el desarrollo de la Región, desde crédito, asistencia técnica, asesorías en mercadeo y otros aspectos relacionados a la producción regional.

En cuanto al sector social, se detectaron en la Región a 1999, más de 469 organizaciones sociales, con un número importante de organizaciones tipo solidarista y comunal, así como organizaciones de segundo grado como Uniones, Ligas Cantonales de Asociaciones de Desarrollo Comunal, Uniones de asociación productivas y de servicios y hoy destacan también las organizaciones cooperativas, que han venido incrementándose sustancialmente.

Panorama Ambiental:

En la Región se cuenta con dos Áreas de Conservación, el Área de Conservación Tortuguero (Pococi, Guácimo y Matina) y Área de Conservación Amistad – Caribe (Siquirres, Matina, Limón y Talamanca), el propósito de su creación es consolidar las áreas protegidas a fin de garantizar la biodiversidad de la región, fortalecer la capacidad de autogestión del área, promover el manejo responsable y la conservación de los recursos naturales, mediante la aplicación de disposiciones técnicas y jurídicas, establecidas con la participación de la sociedad civil. Por la condición socioeconómica de la región y la naturaleza de las actividades que se desarrollan, se produce un impacto sobre el ambiente, que ocasiona la pérdida de biodiversidad al afectar ecosistemas importantes por diferentes causas de diversa magnitud.

Los problemas más importantes detectados en la región son, la contaminación de ríos por químicos y plásticos, fumigación aérea, uso de gallinaza, pesca y caza no regulada, falta de control forestal, nacientes amenazadas, falta de educación ambiental y la deforestación, como causa del mayor deterioro del ambiente, siendo la actividad bananera en la zona, una de las que provoca mayor impacto socio ambiental. En lo social, ha implicado el desplazamiento de una porción importante de campesinos asentados en los terrenos comprados por las compañías bananeras. En el contexto ambiental, es la actividad que más daños ha generado un alto nivel de contaminación en los suelos, aguas superficiales y sobre los pobladores, producto de la utilización de químicos para combatir las enfermedades y aumentar la producción.

PROGRAMACIÓN REGIONAL PARA LOS OBJETIVOS DE DESARROLLO

OBJETIVO No.1. ERRADICAR LA POBREZA EXTREMA Y EL HAMBRE

Objetivo No 1:
Erradicar la pobreza extrema y el hambre

META NACIONAL: AL AÑO 2015 REDUCIR A LA MITAD. RESPECTO A 1990, EL PORCENTAJE DE HOGARES EN SITUACIÓN DE POBREZA EXTREMA, ES DECIR QUE PADECEN HAMBRE, TANTO A NIVEL NACIONAL COMO EN LOS DIFERENTES SUBNIVELES SUBNACIONALES

META REGIONAL DISMINUIR, AL 2015 LA POBREZA EXTREMA DE 5.6% A 4.78%

SITUACIÓN ACTUAL BRECHAS REGIONALES	CAUSAS DE LA POBREZA EXTREMA	METAS / INDICADOR PORCENTAJES			ACCIONES ESTRATÉGICAS	RESPONSABLES
		2008	2012	2015		
En el 2004 la región presenta una tasa de pobreza extrema del 5.6, igual al indicador nacional.	<p>Pocas oportunidades de subsistencia y fuentes de trabajo en las regiones y países de origen</p> <p>Poca disposición a realizar ciertas labores agropecuarias por los habitantes locales lo cual hace que se tenga que contratar inmigrantes, lo que engrosa las filas de anillos de pobreza.</p> <p>No hay estacionalidad definida, lo cual afecta la producción agropecuaria y el buen desarrollo de actividades de los productores en la región</p>	5.4 %	5.3 %	4.8 %	<p>1. Control y fiscalización del ingreso de ilegales a nuestras fronteras aplicando ley migratoria.</p> <p>2. Apoyar e impulsar a la población local, en sus iniciativas de realizar actividades productivas y fomentar la cultura empresarial con mejor asignación de subsidios.</p> <p>3. Capacitación en la elaboración de Proyectos productivos a mediana escala que se adapten a las condiciones climatológicas de la zona.</p>	<p>Ministerio Gobernación Migración y Extranjería</p> <p>Sector Agropecuario</p>

ACCIONES VINCULANTES 1. Coordinación Interinstitucional, políticas bien definidas, orientadas al desarrollo rápido y sostenible, en los diferentes campos requeridos en la zona. 2. A través de la acción interinstitucional, conformar equipos que permitan un trabajo integral con las familias en la región.

OBSTACULOS Lento crecimiento de fuentes de empleo en la región. 2. Los montos para el financiamiento de proyectos productivos son bajos.

OBJETIVO No.1. ERRADICAR LA POBREZA EXTREMA Y EL HAMBRE

META NACIONAL: AL AÑO 2015 HABER REDUCIDO A MENOS DEL 16 % EL PORCENTAJE DE HOGARES EN SITUACIÓN DE POBREZA, TANTO A NIVEL NACIONAL COMO EN LOS DIFERENTES NIVELES SUBNACIONALES.

META REGIONAL: AL AÑO 2015, REDUCIR LA TASA DE POBREZA BÁSICA DEL 22.6 AL 20.6%

SITUACIÓN ACTUAL O BRECHAS REGIONALES	CAUSAS	METAS / INDICADOR PORCENTAJES			ACCIONES ESTRATÉGICAS	RESPONSABLES
		2008	2012	2015		
Pobreza básica en la región en 2004 es de un 23.6% comparado con el 21.0% a nivel nacional	1. Falta de infraestructura vial, redes de agua potable, electrificación y telefonía en áreas indígenas 2. Desigualdad de oportunidades en los grupos étnicos, especialmente la población indígena	22.6 %	21.6 %	20.6 %	1) Construcción de nuevas vías de acceso en zonas rurales de la provincia y comunidades indígenas 2) Construcción de nuevos acueductos rurales, en comunidades indígenas 3) Mejoramiento y ampliación de acueductos existentes. 4) Ampliación redes telefónicas rurales y celulares	Municipalidades. Ministerio Obras Públicas I.C.E I.C.A.A.

ACCIONES VINCULANTES Necesidad de establecer acciones permanentes de coordinación interinstitucional en toda la región.

OBSTÁCULOS Escasez de Maquinaria Pesada en las instituciones del Sector Público para la construcción de obras de infraestructura vial

SITUACIÓN ACTUAL O BRECHAS REGIONALES	CAUSAS	METAS INDICADOR PORCENTAJES /			ACCIONES ESTRATÉGICAS	RESPONSABLES
		2008	2012	2015		
Pobreza básica en la región en 2004 es de un 23.6% comparado con el 21.0% a nivel nacional	Pocos programas de formación en sectores de muy bajos ingresos, que hagan accesible el uso y manejo de nuevas tecnologías (hidroponía, cómputo, agroindustrias)	22%	21.6 %	20.6 %	Elaboración e implementación de programas de capacitación orientados hacia los sectores populares ubicados en la pobreza extrema que faciliten su acceso hacia nuevas tecnologías laborales y productivas	SECTOR SOCIAL

Objetivos de Desarrollo del Milenio región Huetaar Atlántica

	Poco interés nacional, capacidad del gobierno, pocas fuentes de trabajo, para desarrollar zonas donde se concentra la población de pobreza extrema.	22%	21.6 %	20.6 %	Implementación de proyectos para seguridad alimentaria y generación de ingresos	SECTOR SOCIAL
Desigualdad en la dotación de tierras a las mujeres jefes de familia.	Prácticas discriminatorias en acciones institucionales				<p>Coordinar con el IDA la implementación de un programa de asignación de parcelas a grupos de mujeres identificadas por la institución.</p> <p>Implementar proyectos productivos bien asistidos y financiados para surtir nichos de mercados previamente identificados.</p>	IDA SECTOR AGROPECUARIO
Escases de fuentes de empleo	Falta de inversión extranjera y nacional Falta de proyectos productivos a mediana escala Falta de apoyo e incentivos a la pequeña y mediana empresa.				<p>Incentivar la inversión en proyectos de mediana a gran escala en la región a través del Consejo Regional de Desarrollo</p> <p>Canalizar créditos blandos (institucional y sectorial) a la pequeña y mediana empresa.</p> <p>Impulsar y apoyar proyectos productivos que permitan a las familias seguridad alimentaria y generar recursos económicos</p>	SECTOR AGROPECUARIO

ACCIONES VINCULANTES: Acción sostenida de Coordinación Interinstitucional, especialmente en Sector Social.

OBSTÁCULOS Ausencia de una política social focalizada hacia sectores de bajo ingreso. Aplicación incorrecta y falta de continuidad en programas de desarrollo social. Leyes actuales de dotación de tierras. Falta de interés y/o política institucional. Desconfianza de inversionistas hacia la región.

Objetivo N° 2

Lograr la Educación Primaria Universal

OBJETIVO No.2. LOGRAR LA ENSEÑANZA PRIMARIA UNIVERSAL**META NACIONAL: AUMENTAR AL 100% NIÑOS Y NIÑAS QUE TERMINAN EDUCACIÓN PRIMARIA.****META REGIONAL: AUMENTAR AL 98% LOS NIÑOS Y LAS NIÑAS QUE TERMINAN EDUCACIÓN PRIMARIA.**

SITUACIÓN ACTUAL O BRECHAS REGIONALES	CAUSAS	METAS / INDICADOR PORCENTAJES			ACCIONES ESTRATÉGICAS	RESPONSABLES
		2008	2012	2015		
<p>Tasa neta de educación primaria en el 2004 es de un 92.2%</p> <p>Deserción es de un 4.7%</p> <p>Repitencia en la región es de 9.3%</p>	<p>Situación socioeconómicas precaria de las familias en la región</p> <p>Estado para hacer llegar a los beneficiarios, los recursos disponibles</p> <p>La pobreza extrema en aumento</p> <p>Inflación disminuya la adquisición de bienes y servicios contemplados en la canasta básica, entre la población de escasos recursos</p> <p>Descontextualización curricular en el sistema educativo sub-regional</p> <p>Baja efectividad de las instituciones del Estado para hacer llegar sus recursos y programas a los beneficiarios</p> <p>Pedagogía no está satisfaciendo necesidades de los estudiantes</p> <p>Desastres naturales se dan al menos dos veces al año en las regiones de Talamanca y Matina, afectando el rendimiento académico de los estudiantes</p> <p>Condiciones climáticas amenazantes.</p>	<p>Deserción 3.7%</p> <p>Repitencia a 6.3</p> <p>TASA NETA</p> <p>93.5 %</p>	<p>Deserción 2.7</p> <p>Repitencia a 4.3%</p> <p>TASA NETA</p> <p>95.5 %</p>	<p>Deserción 1.5%</p> <p>Repitencia a 2.6%</p> <p>TASA NETA</p> <p>98 %</p>	<p>2008-2012-2015</p> <p>Asignar becas y programas sociales a estudiantes en riesgo, según estudios socioeconómicos realizados por personal calificado, con énfasis en áreas de mayor incidencia de deserción y repitencia.</p> <p>Replantear contenido curricular, revisando programas actuales, adaptados a realidad regional.</p> <p>Dotar de material didáctico necesario para cubrir al menos el 85% de centros educativos, con énfasis en los de mayor rezago educativo</p> <p>Mejorar condiciones de acceso a la educación a los niños y niñas de zonas de difícil acceso, creando al menos 1 escuela por año.</p>	<p>Sector social</p> <p>Ministerio de Educación</p>

Objetivos de Desarrollo del Milenio región Huetar Atlántica

SITUACIÓN ACTUAL O BRECHAS REGIONALES	CAUSAS	METAS / INDICADOR PORCENTAJES			ACCIONES ESTRATÉGICAS	RESPONSABLES
		2008	2012	2015		
Infraestructura deficitaria y sin programas de mantenimiento para cubrir las necesidades del crecimiento poblacional, e insuficiencia del recurso humano en la región.	<p>Limitados recursos asignados a entidades educativas para ejecutar adecuadas acciones de mantenimiento y reparaciones</p> <p>Lenta respuesta institucional a requerimiento de infraestructura educativa y asignación de recurso humano suficiente.</p>				<p>Dotar de suficiente recurso humano a los centros educativos en la región mediante la asignación de suficientes códigos y el respectivo presupuesto del Ministerio de Educación</p> <p>Impulsar la simplificación de trámites para agilizar procesos de construcción y reparación oportuna de edificaciones escolares cada año.</p> <p>Mayor asignación de material didáctico para cubrir necesidades de los centros con mayor rezago educativo y recursos para implementación programas educativos complementarios</p>	Ministerio de Educación
	<p>Bajo nivel de conciencia y colaboración entre los padres de familia en mayoría de centros educativos.</p> <p>Poca disponibilidad presupuestaria asignada a programas de DANEA</p>					

ACCIONES VINCULANTES Acción de coordinación sostenida y permanente entre todas las instituciones del sector Social. Estado costarricense debe asignar mayor presupuesto al Ministerio de Educación, para cubrir necesidades que afectan a calidad de la educación, lo mismo que ejercer mayor fiscalización de parte de entidades correspondientes, de los convenios y préstamos internacionales para el mejoramiento de la educación. Vigilancia de la Equidad en Educación, fortaleciendo la atención para los estudiantes con necesidades especiales. MUNICIPALIDADES asumiendo su responsabilidad en este campo

OBSTÁCULOS Insuficiencia de los recursos globales con que cuentan las instituciones del Sector social, cuyo presupuesto se recorta cada año. Fuerte centralización en procesos operativos del Ministerio de Educación. Ausencia de políticas de descentralización y fortalecimiento de la capacidad administrativa regional

OBJETIVO No.2. LOGRAR LA ENSEÑANZA PRIMARIA UNIVERSAL**META NACIONAL: LOGRAR UNA TASA DE ALFABETIZACIÓN DE 99% EN LAS PERSONAS DE 15-24 AÑOS AL 2015****META REGIONAL AUMENTAR A UN 90% LA TASA DE ALFABETIZACIÓN EN LA REGIÓN**

SITUACIÓN ACTUAL O BRECHAS REGIONALES	CAUSAS	METAS / INDICADOR			ACCIONES ESTRATÉGICAS	RESPONSABLES
		2008	2012	2015		
La tasa de alfabetización en la región Huetar Atlántica es de un 76%, generado por una población de Alta movilidad, que se traslada de finca en finca, buscando empleo laboral, afectado por frecuentes inundaciones	Nivel de pobreza en la región es de 23.6%,	80%	85%	90%	2008-2012	SECTOR SOCIAL DE LA REGIÓN
	Desempleo es de un 8% reflejado por mas de 9.600 desocupados según censo de hogares del 2004.				Ejecutar plan Nacional de Alfabetización que beneficie a los analfabetos identificados en la región, especialmente en territorios indígenas para lograr un 90% de cobertura	
	Desintegración familiar generada por lo anterior y otros factores.				Ajustar los programas del sector social a la realidad de la región	MINISTERIO DE EDUCACIÓN
	Creciente número de embarazos entre adolescentes				Impulsar programas de integración familiar	
	Dificultades de acceso a centros educativos en algunas áreas de la región				Reforzar programas de educación sexual y de valores.	MINISTERIO DE EDUCACIÓN
					Aplicar, dentro del currículo, el Plan Nacional de combate a las drogas, con el objetivo de prevención al consumo de drogas lícitos e ilícitos	
					Aumentar el promedio de beneficiarios cada año, para familias de escasos recursos en programas de comedores escolares, bono de educación, becas, transporte de estudiantes.	MINISTERIO DE EDUCACIÓN
					Mayores facilidades de transporte para estudiantes alejados de centros educativos.	
	Falta de preparación académica de docentes en zonas alejadas				2008-2015	MINISTERIO DE EDUCACIÓN
					Ejecutar programa intensivo y sostenido de adiestramiento al 100% de docentes en zonas alejadas, ligado al Plan Nacional de Capacitación docente	

Objetivos de Desarrollo del Milenio región Huetar Atlántica

ACCIONES VINCULANTES: Acciones sostenidas y permanentes de coordinación interinstitucional entre todas las entidades. Vigilancia de la equidad en Educación, especialmente en la población con necesidades educativas especiales. Que el sector social genere mayores presupuestos para becas económicas.

OBSTÁCULOS: Clientelismo político. Situación económica del país. Desvío de fondos del sector social a otras prioridades del Estado. Resistencia de parte del docente hacia el cambio y alas políticas educativas vigentes. Excesivo trámite burocrático en la elaboración de documentos.

OBJETIVO No.2. LOGRAR LA ENSEÑANZA PRIMARIA UNIVERSAL

META NACIONAL: AUMENTAR LA COBERTURA DE III CICLO Y EDUCACIÓN DIVERSIFICADA A 89% EN EL AÑO 2015

META REGIONAL •AUMENTAR EN UN....% LA COBERTURA REGIONAL EN EDUCACIÓN SECUNDARIA.

•DISMINUIR A UN 8 % LA DESERCIÓN REGIONAL EN SECUNDARIA.

•DISMINUIR EN UN..... % LA REPITENCIA REGIONAL EN SECUNDARIA.

SITUACIÓN ACTUAL O BRECHAS REGIONALES	CAUSAS	METAS / INDICADOR PORENTAJES			ACCIONES ESTRATÉGICAS	RESPON SABLES
		2008	2012	2015		
LA DESERCIÓN REGIONAL AL 2004 ES DE 14.4 %	Movilidad laboral de padres de familia, buscando empleo	12%	10%	8%	2008 Formulación e implementación de planes trimestrales en cada circuito que atienda la tipología sub regional	Supervisores de circuitos y Director regional
LA TASA NETA DE EDUCACIÓN SECUNDARIA ES DE 45.8	Situación económica de las familias, es de bajos ingresos				Mejorar la práctica pedagógica mediante estímulo al buen docente.	
LA REPITENCIA REGIONAL EN SECUNDARIA ASCIENDE AL 10%	Bajo rendimiento académico de los estudiantes				2008 - 2012 Gestionar con dependencias del Estado la asignación de recursos para ejecutar acciones que respondan a las necesidades de los estudiantes: becas, transporte, bono, comedores.	
SOBRE POBLACIÓN ESTUDIANTIL EN LOS COLEGIOS EXISTENTES	Necesidades educativas desatendidas		5 colegios más en la región			
	Riesgo social, alto consumo de drogas y violación intrafamiliar					
	Lentitud en proceso de apertura de nuevos colegios en la región				2008 Realizar estudios de campo para identificar modalidad y ubicación para crear 5 colegios en la región	Direcciones Regionales de Educación.
NECESIDADE					2012 - 2015 Abrir colegios que se ajusten a la demanda económica del sector escogido distribuidos tanto urbanos como rurales	Ministerio de Educación Pública

Objetivos de Desarrollo del Milenio región Huetar Atlántica

SITUACIÓN ACTUAL O BRECHAS REGIONALES	CAUSAS	METAS / INDICADOR PORENTAJES			ACCIONES ESTRATÉGICAS	RESPONSABLES
		2008	2012	2015		
S EMOCIONALES INSATISFECHAS EN ESTUDIANTES Y PROFESORES	Insuficientes equipos interdisciplinarios en colegios	80% Colegios equipados	90 % Colegios equipados	100% colegios equipados	<p>2008</p> <p>Solicitar apertura de códigos programación presupuestaria</p> <p>2012</p> <p>Ubicación de equipos en colegios de mayor problemática y familiar y modernizar equipo de cómputo</p> <p>2015</p> <p>Asignación de equipos a cada una de las instituciones de secundaria</p>	<p>Direcciones Regionales de Educación.</p> <p>Ministerio de Educación Pública</p>
DETERIORO ACELERADO DE INFRAESTRUCTURA DE COLEGIOS	Insuficiencia de recursos financieros que cubran programas de EQUIPAMIENTO TECNOLÓGICO Y mantenimiento de los Colegios.					
Recurso humano insuficiente para cubrir todas las áreas educativas	Necesidad de apertura de códigos docentes y administrativos	80% Colegios equipados	90 % Colegios equipados	100% colegios equipados	<p>2008- 2012</p> <p>Mantenimiento de programas de seguimiento al nombramiento oportuno y reemplazo del recurso humano en la región</p>	<p>Direcciones Regionales de Educación.</p> <p>Ministerio de Educación Pública</p>

ACCIONES VINCULANTES Acciones en este campos deben ser integrales, y de enfoque interinstitucional en forma permanente y sostenida.

OBSTÁCULOS Limitaciones presupuestarias del Ministerio de Educación no garantizan una respuesta oportuna a esta situación. Pasividad de los padres de familia y promotores de la comunidad.

Objetivos de Desarrollo del Milenio región Huetar Atlántica

OBJETIVO No.2. LOGRAR LA ENSEÑANZA PRIMARIA UNIVERSAL

META NACIONAL: AUMENTAR LA COBERTURA DEL 99% EN EL NIVEL DE TRANSICIÓN Y 72.3 % EN EL NIVEL INTERACTIVO

META REGIONAL

AUMENTAR COBERTURA DE TRANSICIÓN DE UN 55% EN EL 2006 A UN 72.5% EN EL 2015.

AUMENTAR LA COBERTURA INTERACTIVA II DE UN 30 % EN 2006 HASTA UN 57.2 EN EL 2015

AUMENTAR LA COBERTURA PRE ESCOLAR DE UN 42.5 EN EL 2006 HASTA UN 65 % EN EL 2015

SITUACIÓN ACTUAL O BRECHAS REGIONALES	CAUSAS	METAS / INDICADOR (PORCENTAJES)			ACCIONES ESTRATÉGICAS	RESPONSABLES	
			2008	2012			2015
La población pre-escolar no recibe la cobertura ni atención que responda a la diversidad cultural y étnica propia de la región	Ausencia de políticas educativas consistentes que satisfagan requerimientos de idioma y cultura de la región Mobiliario y equipo didáctico insuficiente para las necesidades de centros educativos en la región	T R A	55 %	62 %	72.5 %	<p>2008-2015 Acción sostenida hacia disminuir la población por aula o por código en la región, especialmente en las zonas rurales.</p> <p>Elaborar e implementar un programa de equipamiento oportuno a centros educativos de estos niveles.(mobiliario y otros equipos)</p> <p>Procurar la especialización de los docentes para una formación integral y de equidad. (Respetar lengua materna de todos los grupos étnicos)</p> <p>2008- 2012 Ampliación de cobertura al 95% del Ciclo de transición en el area de Pococi</p>	Ministerio De Educación.
		I A	30 %	41 %	57.2 %		
		P E	42.5 %	50 %	65 %		
	Necesidad de programas sostenidos de formación y especialización de docentes				<p>2008-2012 Ampliación de la cobertura del ciclo Interactivo II al 50% de la población menor de cinco años en el Area de Pococi</p> <p>Establecer mecanismo para brindarle acceso de las niñas y niños de pre escolar a los servicios de Informática e inglés . en el área de Pococi.</p> <p>Gestionar recursos para mejorar infraestructura para el nivel pre escolar. Area de Pococi</p>	Dirección Regional Ministerio Educación	

ACCIONES VINCULANTES: Establecimiento de una política regional de mejoramiento de la calidad educativa regional, en sector social.

OBSTÁCULOS. Limitaciones presupuestarias en el Estado Costarricense.



Objetivo N° 3

Promover la equidad de Género y
la autonomía de la Mujer

OBJETIVO No. 3 PROMOVER LA EQUIDAD DE GENERO Y LA AUTONOMIA DE LA MUJER

META NACIONAL:

ELIMINAR LAS DESIGUALDADES ENTRE LOS SEXOS EN TODOS LOS NIVELES DE ENSEÑANZA AL AÑO 2015

LOGRAR AL 2015 UNAMAYOR PARTICIPACIÓN DE LAS MUJERES EN EL MERCADO DE TRABAJO Y UNA REDUCCIÓN DE LA BRECHA SALARIAL ENTRE HOMBRES Y MUJERES.

AL 2015 LOGRAR MANTENER UNA PARTICIPACIÓN MÍNIMA DEL 40% DE MUJERES EN PUESTOS DE ELECCIÓN POPULAR Y EN PUESTOS DE DIRECCIÓN DEL SECTOR PÚBLICO

META REGIONAL

1. MAYOR CAPACITACION EMPRESARIAL Y LIDERAZGO ENTRE MUJERES DE LA REGION ESQUEMAS AGILES PARA FINANCIAMIENTO, MERCADEO, ASISTENCIA TÉCNICA A PRODUCCIÓN DE MUJERES
2. INSTALACIÓN DE CENTROS PARA EL RESGUARDO DE NIÑOS Y NIÑAS
3. FORTALECIMIENTO DEL INAMU Y OFICINAS REGIONALES DE MUJERES
4. ACCIONES SOSTENIDAS PARA IMPLEMENTAR REFORMAS DEL CODIGO ELECORAL E INCREMENTO A LA PARTICIPACIÓN DE LA MUJER

SITUACIÓN ACTUAL O BRECHAS REGIONALES	CAUSAS	METAS / INDICADOR ACCIONES			ACCIONES ESTRATÉGICAS	RESPONSABLES
		2008	2012	2015		
<p>No se reconoce aporte económico de la mujer a la producción nacional. Los datos en las cifras oficiales no contemplan trabajo Internacio- nalmente reconocido dentro del sistema de cuentas nacionales.</p> <p>El trabajo domestico en los hogares no es monetario y culturalmente valorada.</p>	Falta de una educación global sobre rol de la mujer en la sociedad actual				<p>2008 - 2012</p> <p>Creación de Centros de capacitación y formación para mujeres</p> <p>Capacitación sensibilización a funcionarios para la programación con perspectivas de género</p>	<p>Instituto Nacional de Aprendizaje</p> <p>I M A S</p> <p>C:U:L:</p> <p>INAMU</p>
<p>La mayoría de los hombres empleados en el sector primario y las mujeres en servicios sociales y personales. Hay más concentración de las mujeres en el sector</p>	Poco financiamiento para proyectos productivos				<p>2008 - 2012</p> <p>Contar con un banco de información ágil accesible, con amplia información sobre créditos, asesorías mercado</p>	<p>CONSEJO NACIONAL DE PRODUCCIÓN</p> <p>PROCOMER</p>
	Poco conocimiento sobre mercadeo entre las mujeres					

Objetivos de Desarrollo del Milenio región Huetar Atlántica

SITUACIÓN ACTUAL O BRECHAS REGIONALES	CAUSAS	METAS / INDICADOR ACCIONES			ACCIONES ESTRATÉGICAS	RESPONSABLES
		2008	2012	2015		
<p>terciario, el más dinámico en la generación de empleo Brechas salariales - Del año 1990 al 2000 los diferentes grupos mejoraron sus ingresos y son las comerciantes y vendedoras las que menos reducen sus brechas salariales. Continúan afectado a un mayor número de mujeres.</p>	<p>Incentivar creación de más espacios para la comercialización de productos</p>				<p>y otras áreas financiera - empresarial</p> <p>2008 – 20012</p> <p>Crear una instancia de fondos rotativos de crédito para el desarrollo de organizaciones de base</p> <p>2012-2015</p> <p>1 Centro de documentación en cada cantón, en instituciones agropecuarias, Bancos estatales.</p>	<p>MINISTERIO DE AGRICULTURA INSTITUTO DESARROLLO AGRARIO</p> <p>OTRAS INSTITUCIONES AFINES.</p>
<p>Tasa desempleo regional es de 4.2% en Hombres y 10.4 en mujeres</p> <p>Según censo población 203, ciudad de Limón tiene 25.24 mujeres como jefes del hogar.</p> <p>Falta de Centros de cuidado infantil para que las mujeres puedan incorporarse a la actividad laboral.</p>	<p>Falta de políticas de desarrollo local con perspectivas de genero.</p> <p>Existe información muy dispersa acerca de programas de índole crediticio y otras financieras para la mujer de bajos ingresos..</p>				<p>2008- 2012</p> <p>Fomentar la empresariedad de las mujeres canalizando 5 iniciativas productivas hacia fuentes de apoyo financiero y técnico</p> <p>2012</p> <p>Ejecución de programas de capacitación a mujeres para el manejo de programas crediticios.</p> <p>2015</p> <p>Formación de al menos 1 organización de mujeres operadoras de crédito</p>	<p>INAMU</p> <p>IMAS</p> <p>Banco Nacional, Banco Popular,</p> <p>MEIC,</p> <p>MTSS,</p> <p>ICT ,</p> <p>JAPDEVA</p>

Objetivos de Desarrollo del Milenio región Huetar Atlántica

SITUACIÓN ACTUAL O BRECHAS REGIONALES	CAUSAS	METAS / INDICADOR ACCIONES			ACCIONES ESTRATÉGICAS	RESPON SABLES
		2008	2012	2015		
	Deficiencia en Políticas públicas para la sostenibilidad de centros para cuidado de niñas y niños				<p>2008 -2012 Apertura de al menos un centro infantil en cada cantón con nuevos modelos y opciones adecuadas a las necesidades de las mujeres. Más y mejores centro de cuidado infantil</p>	MSS, MTSS, Municipalidad, UCR, PANI, DINADECO
					<p>2012 - 2015 Fomentar la coordinación institucional para la sostenibilidad y aumento de cobertura en la atención de población infantil para al menos el 50% de los que solicitan dichos servicios</p>	MSS, MTSS, Municipalidad, UCR, PANI, DINADECO

Objetivos de Desarrollo del Milenio región Huetar Atlántica

SITUACIÓN ACTUAL O BRECHAS REGIONALES	CAUSAS	METAS / INDICADOR ACCIONES			ACCIONES ESTRATÉGICAS	RESPONSABLES
		2008	2012	2015		
<p>Participación en cargos públicos</p> <p>- El 45% de los cargos directivos en el sector público ocupados por hombres</p> <p>- Viceministra y Ministra, 3 de los 15. de 1998 a 2002 tienen como jefes a las mujeres. 23.5% dentro del gobierno 2000.</p> <p>- 5 de los 81 alcaldías - 1996 con la Ley 7653 de reforma al código electoral- cuota mínima Del 40% Regidores propietarias en la región es de 47% y de suplentes, 47.5%</p>	<p>Su participación está condicionada por:</p> <p>- Obstáculos en el ámbito de los partidos políticos que van desde el marco cultural y de valores que subestiman sus capacidades y desempeño.</p> <p>- Dificultad económica para financiar sus postulaciones.</p> <p>- Falta acciones afirmativas para asegurar la participación de las mujeres en puestos de decisión .</p> <p>- Escases de programas de capacitación de ciudadanía activa de las mujeres</p>				<p>2008 - 2015 Lograr una cuota de 40% de participación en las diferentes esferas públicas</p> <p>2008- 2012 Lograr un mejoramiento de los mecanismos electorales y la de las mujeres en puestos elegibles</p> <p>2008- 2012 Mayor número e incidencia de mujeres en la toma de decisiones en las políticas públicas del Estado costarricense</p>	<p>ORGANIZACIONES DE MUJERES</p> <p>INAMU</p> <p>TRIBUNAL SUPERMO DE ELECCIONES</p>
<p>Según Censo de población 2002 Talamanca se presenta con más problemas de analfabetismo en las mujeres (16.37%)La educación. INA, CUNL, UCR, Colegio Técnico</p>	<p>Programas de capacitación no acordes a las condiciones propias de la zona.</p> <p>Divulgación de información de programas de estudio no llega con facilidad a las mujeres</p>				<p>2008-2015</p> <p>Mejorar el acceso a la educación a la mayor cantidad de mujeres hacia los distintos programas educativos.</p> <p>2008 100% de las necesidades de capacitación identificadas</p>	<p>INAMU</p> <p>IGLESIAS</p> <p>MINISTERIO EDUCACIÓN</p> <p>ORGANIZACIONES DE MUJERES</p> <p>MUNICIPALIDADES</p>

Objetivos de Desarrollo del Milenio región Huetar Atlántica

SITUACIÓN ACTUAL O BRECHAS REGIONALES	CAUSAS	METAS / INDICADOR ACCIONES			ACCIONES ESTRATÉGICAS	RESPONSABLES
		2008	2012	2015		
La participación política debe ampliarse garantizando el acceso efectivo de las mujeres a posiciones de decisión de los diferentes poderes del Estado, organización social, reforma al código electoral mantener la cuota de Participación del 40%	Falta la aprobación de Plan Nacional sobre Política de Igualdad y Equidad.				2008 – 2015 Fortalecimiento del INAMU. Más recursos humanos para la Oficina Regional del INAMU.	PODER EJECUTIVO

ACCIONES VINCULANTES: Necesidad de establecer políticas de desarrollo local con perspectivas de género en Municipalidades y Organizaciones en general. Apertura de más fuentes de empleo para las mujeres artesanas, reciclaje, agroindustria, maquila, fábricas. Mejorar programas financieros con intereses más bajos, aplicable al sector prioritario de mas bajo ingresos. Creación y apertura de más centros infantiles. Desarrollo de programas de divulgación de los servicios y oportunidades que deben ofrecer las instituciones para el financiamiento de programas y cuidado de niñas y niños. Existencia de una orientación sostenida de capacitación en materia política a las mujeres. Desarrollo y seguimiento de Mesas de Diálogo social y de negociación de todas las entidades afines. Creación de espacios en las Iglesias para la alfabetización de mujeres. Detección de espacios efectivos para divulgación de todo tipo de información pertinente y divulgación en iglesias católicas y protestantes.

OBSTÁCULOS: Falta de Sensibilización y conciencia entre funcionarios del sector público sobre diversidad, etnia cultura. Baja prioridad del Sector Social para estos tipos de programas integrados, además de poca asignación presupuestaria de parte del Estado. Tema de Género y Equidad no es prioritario entre todas las instancias del sector público. Insuficiencia de fondos en entidades públicas y privadas para financiar este tipo de programas.

Objetivo N° 4

Reducir la mortalidad infantil y materna

META NACIONAL AL 2015, REDUCIR A 2 POR MIL LA MORTALIDAD EN MENORES DE 5 AÑOS Y 9 POR MIL NACIDOS VIVOS LA MORTALIDAD INFANTIL.

META REGIONAL : AL 2015, REDUCIR A 2 POR MIL MORTALIDAD EN MENORES DE 5 AÑOS Y A 7 POR CADA MIL NACIDOS VIVOS LA MORTALIDAD INFANTIL.

Objetivos de Desarrollo del Milenio región Huetar Atlántica

SITUACION ACTUAL O BRECHAS REGIONALES	CAUSAS	METAS / INDICADOR	RESPON SABLES																					
		ACCIONES POR PERIODOS																						
<ul style="list-style-type: none"> Tabla de Mortalidad Infantil en la Región Huetar Atlántica <p>Periodo 2000 al 2004</p> <table border="1"> <thead> <tr> <th>PERI</th> <th>C.R.</th> <th>R.HA</th> </tr> </thead> <tbody> <tr> <td>ODO</td> <td></td> <td></td> </tr> <tr> <td>2000</td> <td>10.21</td> <td>11.76</td> </tr> <tr> <td>2001</td> <td>10.82</td> <td>12-56</td> </tr> <tr> <td>2002</td> <td>11.15</td> <td>12.84</td> </tr> <tr> <td>2003</td> <td>10.10</td> <td>13.12</td> </tr> <tr> <td>2004</td> <td>9.25</td> <td>9.35</td> </tr> </tbody> </table>	PERI	C.R.	R.HA	ODO			2000	10.21	11.76	2001	10.82	12-56	2002	11.15	12.84	2003	10.10	13.12	2004	9.25	9.35	Por aspectos socio-culturales, de accesibilidad de servicios en zonas indígenas, oportunidad de atención.	<ul style="list-style-type: none"> 2006 al 2015 Dar seguimiento al proceso de análisis de mortalidad de niños de 1 a 5 años. Iniciar el proceso de análisis de Óbitos (Niños que nacen muertos) y Malformaciones en la región. Habilitación de la Sala de partos en el Area de Talamanca (Clínica de Hone Creeck). Desarrollo de dos proyectos de atención Materno Infantil en el sector indígena de Talamanca. Supervisión del cumplimiento de Normas de atención Prenatal en toda la Región. Mejoramiento en los procesos que se realizan en la atención domiciliaria por medio del ATAP. Realizar estrategias de captación temprana de embarazadas y cumplimiento de la norma de control prenatal. Intensificar acciones de promoción de la salud materno-infantil en cada sector de salud. Realizar referencias al segundo nivel de atención de acuerdo a los criterios de riesgo como lo establece la norma. 	<ul style="list-style-type: none"> Ministerio de Salud Caja Costarricense de Seguro Social
	PERI	C.R.	R.HA																					
	ODO																							
	2000	10.21	11.76																					
	2001	10.82	12-56																					
	2002	11.15	12.84																					
	2003	10.10	13.12																					
2004	9.25	9.35																						
<ul style="list-style-type: none"> Capacitación a funcionarios sobre temas ligados a la Mortalidad Infantil. Adquisición de equipos necesarios para la atención especializada del recién nacido crítico. Garantizar el cumplimiento de la Ley General de Salud en relación a las autopsias de los menores de un año. 	<ul style="list-style-type: none"> 																							

Objetivos de Desarrollo del Milenio región Huastar Atlántica

A nivel la Región en el 2004 se reporta un solo caso de mortalidad materna y lo que va del año 2005 no se ha reportado ningún caso.

Desde el año 2004 se fusionaron las comisiones de análisis de mortalidad infantil y materna.

Objetivo N° 6

Combatir el Vih/Sida, la Malaria
y otras Enfermedades

Meta Nacional al 2015:

•REDUCIR LA PROPAGACIÓN DEL VIH/SIDA

Metas Regionales al 2015:

1. REVALIDAR Y AUMENTAR LOS ESFUERZOS EN ACCIONES DE PREVENCIÓN, PARA EVITAR LA PROPAGACIÓN DEL VIH/SIDA.
2. DISPONIBILIDAD DE LA PRUEBA DEL VIH-SIDA PARA EL 100% DE LAS MUJERES EMBARAZADAS ANUENTES A REALIZARSE EL EXAMEN.

SITUACION ACTUAL O BRECHAS REGIONALES	CAUSAS	METAS / INDICADOR	RESPONSABLES																		
		ACCIONES																			
<p>INFECCIONES DE TRANSMISION SEXUAL REGION HUETAR ATLANTICA I TRIMESTRE 2005</p> <table border="1"> <thead> <tr> <th>DIAG</th> <th>FRE C</th> <th>%</th> </tr> </thead> <tbody> <tr> <td>ITS</td> <td>549</td> <td>90.9</td> </tr> <tr> <td>VIH</td> <td>14</td> <td>2.3</td> </tr> <tr> <td>Sif.con</td> <td>30</td> <td>5.0</td> </tr> <tr> <td>SIDA</td> <td>11</td> <td>1.8</td> </tr> <tr> <td>TOTAL</td> <td>604</td> <td>100%</td> </tr> </tbody> </table>	DIAG	FRE C	%	ITS	549	90.9	VIH	14	2.3	Sif.con	30	5.0	SIDA	11	1.8	TOTAL	604	100%	<p>Factores socio-culturales, falta de educación sexual, nivel de escolaridad de población, aspectos socio económicos,</p>	<ul style="list-style-type: none"> • 2006-20015 • Sensibilización y capacitación a funcionarios de salud de la Región. • Seguimiento del Proyecto Educación y Prevención del ITS-VIH/SIDA en adolescentes de la Región. • Desarrollo en cascada de talleres de prevención de ITS – VIH/SIDA en todas las Unidades de salud de la Región con apoyo del Nivel Regional. Dirigidas a adolescentes y padres de familia. • Divulgación sobre la importancia de aplicar la prueba del VIH A toda mujer embarazada (previo consentimiento) • Definir estrategias de abordaje, seguimiento y tratamiento a las trabajadoras comerciales del sexo de la Región. • Desarrollar un proceso de capacitación con educadores de primaria y secundaria sobre salud sexual y reproductiva. 	<p>Caja Costarricense de Seguro Social.</p>
DIAG	FRE C	%																			
ITS	549	90.9																			
VIH	14	2.3																			
Sif.con	30	5.0																			
SIDA	11	1.8																			
TOTAL	604	100%																			

ACCIONES VINCULANTES Necesidad de coordinación con el Ministerio de Educación para la realización de los talleres con educadores.

OBSTÁCULOS

Aspectos de legislación que impiden el acceso a información real sobre la situación actual de la enfermedad para su posterior abordaje integral.

REDUCIR LA TUBERCULOSIS

META NACIONAL A PARTIR DEL 2006, ANUALMENTE REDUCIR EN 2 % LA MORTALIDAD Y EN 8 % LA INCIDENCIA POR TUBERCULOSIS. AL 2015, REDUCIR A 0,82 LA MORTALIDAD Y REDUCIR A 6,1, LA INCIDENCIA POR TUBERCULOSIS.

META REGIONAL A PARTIR DEL 2006, ANUALMENTE REDUCIR EN 2 % LA MORTALIDAD Y EN 8 % LA INCIDENCIA POR TUBERCULOSIS. AL 2015, REDUCIR A 0,82 LA MORTALIDAD Y REDUCIR A 6,1, LA INCIDENCIA POR TUBERCULOSIS.

SITUACION ACTUAL O BRECHAS REGIONALES	CAUSAS	METAS POR INDICADOR	ACCIONES	RESPONSABLES
<p>TOTAL DE CASOS DE TB 2004: 139</p> <p>HOMBRES : 93</p> <p>MUJERES : 46</p> <p>EDADES PREDOMINANTES : ENTRE 15 Y 44 AÑOS.</p> <p>PORCENTAJES DE CUMPLIMIENTO :</p> <p>EXITO : 72%</p> <p>FRACASO : 2%</p> <p>FALLECIDOS : 3%</p> <p>TRASLADOS : 14%</p> <p>EL CANTON QUE MAS CASOS PRESENTA ES LIMON.</p>	<p>Problemas socioculturales.</p> <p>Pobreza, hacinamiento, Drogadicción, entre otros.</p>	<p>Al 2006 Reducir los casos de Tuberculosis en un 8%</p> <p>Reducir la Mortalidad por Tuberculosis 2% anual.</p>	<p>2006-20015</p> <p>Acciones</p> <p>Estratégica propuestas:</p> <p>Fortalecer la aplicación y el cumplimiento de la Estrategia DOTS (Toma supervisada de tratamiento antituberculoso)</p> <p>Implica que personal de salud se cercioren que los pacientes tuberculosis tomen su tratamiento día a día de acuerdo a su esquema y que reciban su seguimiento clínico y laboratorio pertinente.</p>	<p>Ministerio de Salud y Caja Costarricense de Seguro Social.</p>

ACCIONES VINCULANTES. Necesario realizar acciones conjuntas entre la CCSS, Ministerio de Salud, IMAS, PANI, IAFA

OBSTACULOS Incumplimiento de la Ley General de Salud.

METAS NACIONALES

•A PARTIR DEL 2004, ANUALMENTE MANTENER EN 0 % LA MORTALIDAD Y EN 10 % LA INCIDENCIA POR MALARIA. AL 2015, MANTENER EN 0 LA MORTALIDAD Y REDUCIR A 0,14 % , LA INCIDENCIA POR MALARIA.

•A PARTIR DEL 2004, ANUALMENTE MANTENER EN 0 % LA MORTALIDAD Y EN 10 % LA INCIDENCIA POR DENGUE. AL 2015, REDUCIR / MANTENER EN 0 LA MORTALIDAD Y REDUCIR A 14,2, LA INCIDENCIA POR DENGUE.

METAS REGIONALES

Objetivos de Desarrollo del Milenio región Huetar Atlántica

1.A PARTIR DEL 2004, ANUALMENTE MANTENER EN 0 % LA MORTALIDAD Y EN 10 % LA INCIDENCIA POR DENGUE. AL 2015, REDUCIR / MANTENER EN 0 LA MORTALIDAD Y REDUCIR A 14,2, LA INCIDENCIA POR DENGUE.

2.A PARTIR DEL 2004, ANUALMENTE MANTENER EN 1 % LA MORTALIDAD Y EN 10 % LA INCIDENCIA POR MALARIA. AL 2015, MANTENER EN 0 LA MORTALIDAD Y REDUCIR A 0,14 % , LA INCIDENCIA POR MALARIA.

SITUACION ACTUAL O BRECHAS REGIONALES	CAUSAS	METAS / INDICADOR	RESPONSABLES
		ACCIONES	
<p>Total de casos de dengue en el año 2004 en la Región Huetar Atlántica: 4,262.</p> <p>Total de casos de dengue de enero a agosto del 2005: 8,309.</p> <p>Total de casos de malaria en el año 2004: 943</p> <p>Total de casos de malaria de enero a agosto 2004: 1,151.</p>	<p>Falta de vigilancia de la salud en las comunidades.</p> <p>Problemas con rellenos sanitarios.</p> <p>Problemas con lotes baldíos.</p> <p>Problemas con la recolección de los desechos tradicionales y no tradicionales.</p>	<p>2006-2015</p> <ul style="list-style-type: none"> Necesidad de establecimiento de una guía para el abordaje del Dengue que integre todas las acciones interinstitucionales de promoción y prevención. Mejorar la red de servicios a nivel de la CCSS. Constitución de un grupo técnico de apoyo MS – CCSS. (control y seguimiento) Dar seguimiento al proceso de análisis regional de la situación con diferentes actores sociales. (Municipalidades y Asociaciones de Desarrollo, Juntas de salud, OGs y ONGs., entre otros.) Capacitación continua del personal médico y de enfermería (Pasantías por la Unidad del dengue del HTFC) Participación en análisis de casos y capacitaciones por la red de Telemedicina a nivel Nacional. 	<p>Ministerio de Salud.</p> <p>Caja Costarricense de Seguro Social.</p> <p>Municipalidades.</p> <p>Grupos comunales.</p> <p>Otras OG's Y ONG's.</p>

ACCIONES VINCULANTES Campañas de recolección de criaderos. Capacitación y sensibilización a las comunidades.

OBSTÁCULOS La Ley de Salud no es suficientemente fuerte para obligar a los ciudadanos a mantener limpias sus casas. Las

Municipalidades no dan seguimiento a limpieza de terrenos baldíos



OBJETIVO N° 7

GARANTIZAR LA SOSTENIBILIDAD DEL MEDIO AMBIENTE

ACCESO SERVICIOS BASICOS

METAS NACIONALES:

- AL 2006, 88% DE LA POBLACIÓN CON ACCESO A AGUA POTABLE.
- AL 2015, 98,7% LA POBLACIÓN CON AGUA PARA CONSUMO HUMANO.
- AL 2015, REDUCIR EN 50% LAS PERSONAS SIN ACCESO SOSTENIBLE A SANEAMIENTO BÁSICO.

METAS REGIONALES

- AL 2008 88% DE LA POBLACIÓN CON ACCESO A AGUA POTABLE.
- AL 2008, 98 % DE LA POBLACIÓN CON AGUA PARA CONSUMO HUMANO
- AL 2015, REDUCIR EN 50 % LAS PERSONAS SIN ACCESO SOSTENIBLE A SANEAMIENTO BÁSICO.

SITUACIÓN ACTUAL O BRECHAS REGIONALES	CAUSAS	METAS / INDICADOR (porcentajes)			ACCIONES ESTRATÉGICAS	RESPONSABLES
		2008	2012	2015		
<p>En el 2004, el 3.64% de las viviendas, no tenían acceso a agua por tubería.</p> <p>El 0.13% de las viviendas no contaban con servicio sanitario</p> <p>Existen programas institucionales para dotar de servicio de agua Potable a la comunidad en áreas urbanas, lo mismo que ASADAS que administran los acueductos rurales</p>	<p>El entorno tropical del país, y las inundaciones periódicas, afectan con regularidad las condiciones normales de acueductos y programa de servicios básicos obligando a la institución, a tener una vigilancia extrema y puntual sobre la calidad de agua y el acceso de la población a buenos sistemas servicios sanitarios</p>				<p>2008 -2012</p> <ol style="list-style-type: none"> 1. Ampliar del 60 % actual al 70 % los sistemas con equipos de desinfección. 2. Aplicar al 90% de los acueductos Evaluación de Riesgo Sanitario para definir prioridades en inversión. 3. Aplicar controles de laboratorio al 100 de los acueductos de la región. 4. En el caso de los administrados por asociaciones se aplicará al menos 1 análisis de laboratorio al año 	<p>Oficina regional del Instituto Costarricense de Acueductos y Alcantarillado</p>
				<ol style="list-style-type: none"> 5. El 50% de la comunidades sin acueducto estarán dentro de la cartera de proyectos 6. Realizar al menos un sesión de capacitación al año para todas la ASADAS. 		

SITUACIÓN ACTUAL O BRECHAS REGIONALES	CAUSAS	METAS / INDICADOR (porcentajes)			ACCIONES ESTRATÉGICAS	RESPONSABLES
		2008	2012	2015		
La expansión de asentamientos humanos en los cantones, ampliación de espacios forestales para dedicarlos a la siembra de extensas programas de producción agropecuaria, disminuyen la cobertura boscosa regional, poniendo en riesgo la calidad del recurso hídrico a futuro.	Ausencia de programas focalizados hacia la protección del recurso hídrico y de los mantos acuíferos en los gobiernos locales de la provincia de Limón.				<p>2012-2015</p> <p>1. Ampliar al 90 % los sistemas con equipos de desinfección.</p> <p>2. Realizar al menos 2 estudios que delimiten áreas de recarga acuífera en los acueductos de la región.</p> <p>3. Implementar en todos los cantones de la región, planes reguladores que incluyan la protección al recurso hídrico.</p> <p>4. Ampliar área delineada en decreto 17390-Mag-S para asegurar y proteger los mantos acuíferos del Caribe Norte</p>	<p>OFICINA REGIONAL DEL INSTITUTO COSTARRICENSE DE ACUEDUCTOS Y ALCANTARILLADO</p> <p>MUNICIPALIDADES</p>
Los centros urbanos esta creciendo, haciendo mas urgente la construcción de obras que conserven saludable el medio ambiente. Proyecciones					<p>2008 Elaborar al menos el estudio y diseño para la construcción de un alcantarillado sanitario para una de los principales centros de población de la región.</p> <p>2012 Construir un sistema de aguas residuales para el cantón de Matina</p> <p>2015 Construir un sistema de aguas residuales para el centro de Siquirres.</p>	<p>OFICINA REGIONAL DEL INSTITUTO COSTARRICENSE DE ACUEDUCTOS Y ALCANTARILLADO</p> <p>MUNICIPALIDADES</p>

PROYECCIÓN POBLACIÓN LIMON 2008 - 2015

POBLACION	2.008	2012	2015
LIMON	105.021	109.591	112.455
POCOCI	144.696	162.727	175.519
SIQUIRRES	61.131	63.617	65.089
MATINA	45.694	50.726	54.124
GUACIMO	46.348	50.681	53.549
TALAMANCA	33.061	35.602	37.190
TOTAL	435.951	472.944	497.926

FUENTE: Sección de Análisis Demográfico. Dirección Actuarial y de Planificación Económica.
Sistema de Proyecciones de población. CCSS

Objetivo 7 Garantizar la sostenibilidad del medio ambiente

Nacional al 2015:

- Incorporar principios del desarrollo sostenible en políticas y programas nacionales.
- Revertir pérdida y degradación de recursos del medio ambiente.

Metas Regionales al 2015:

1. evertir pérdida y degradación de recursos del medio ambiente, mediante la protección y el manejo sostenible del 17 % del territorio regional con tierra cubierta de Bosque.

SITUACIÓN ACTUAL O BRECHAS REGIONALES	CAUSAS	METAS / INDICADOR acciones			ACCIONES ESTRATÉGICAS	RESPONSABLES
		2008	2012	2015		
Proceso de inclusión de principios del desarrollo sostenible en programas regionales Y nacionales se produce con lentitud	<p>Poca disponibilidad presupuestaria para este fin.</p> <p>No ha sido una actividad prioritaria institucional</p> <p>Personal de la institución es escaso y tiende a disminuir.</p> <p>Polifuncionalidad del personal limita su disponibilidad plena para mantener una acción sistemática</p>				<p>2006 –2010</p> <p>Gestionar y concretar un modelo de financiamiento para la ejecución de planes y proyectos ambientales a todos los niveles</p> <p>Desarrollar actividades de investigación para impulsar prácticas amigables que contribuyan a establecer una cultura ambiental sostenible.</p> <p>2006-2015</p> <p>Impulsar, a través de la coordinación interinstitucional, la promoción de proyectos productivos comunitarios, como fincas integrales que apoyen los programas de lucha contra la pobreza y disminuir la presión sobre los recursos naturales.</p>	<p>MINAE</p> <p>OFICINA S ACTO</p> <p>Oficinas ACLA-C</p>
Bajo control ejercido para disminuir la degradación y pérdida de recursos del medio ambiente y ausencia de planificación urbana amenaza la sostenibilidad de ecosistemas ecológicos.	<p>Acelerado proceso de deforestación ilegal en la región.</p> <p>Invasión de tierras y precarismo en áreas silvestres desprotegidas, por falta de recurso humano suficiente para el custodio y protección de las áreas.</p>				<p>2006-2010</p> <p>Realizar los estudios pertinentes para identificar al menos 3 nuevas áreas de protección y conservación en la región.</p> <p>2010-2015</p> <p>Gestionar el financiamiento para adquirir el o las áreas identificadas, para ejercer la protección y administración de las mismas.</p>	

SITUACIÓN ACTUAL O BRECHAS REGIONALES	CAUSAS	METAS / INDICADOR acciones			ACCIONES ESTRATÉGICAS	RESPONSABLES
		2008	2012	2015		
<p>Cobertura boscosa regional tiende a disminuirse por ampliación de frontera agrícola e introducción de nuevas fuentes de producción agrícola.</p> <p>Actores civiles, como Covirenas, Asociaciones de Desarrollo comunal, Municipios, reciben quejas frecuentes sobre actividades lesivas al medio ambiente, actuando como vigilantes voluntarios</p>	<p>Atractiva tasa de retorno generado por la industria piñera en la región, acelera la disminución de área boscosa.</p>				<p>2008 –2015</p> <p>Apoyar el desarrollo de proyectos de interinstitucionales de planes reguladores, educación ambiental en municipios y cuencas hidrográficas, para mantener y/o aumentar superficie de cobertura boscosa en toda la región.</p> <p>Fortalecer el programa de coordinación con Ministerio de Educación y Comisión Interuniversitario de Educación Ambiental, para consolidar la formación socio ambiental a todo nivel.</p>	<p>MINAE</p> <p>Municipios</p> <p>ACTO</p> <p>ACLAC-C</p>

ACCIONES VINCULANTES: Continuidad de las acciones de planificación conjunta a nivel Universitario, Ministerio de Educación y comisiones con la sociedad civil, facilitarán el logro de las acciones estratégicas propuestas.
 Coordinación interinstitucional indispensable para hacer uso óptimo de los escasos recursos humanos disponibles dada la cobertura geográfica del MINAE:

SITUACIÓN ACTUAL O BRECHAS REGIONALES	CAUSAS	METAS / INDICADOR acciones			ACCIONES ESTRATÉGICAS	RESPONSABLES
		2008	2012	2015		
	<p>Insuficiencia de Guardabosques, facilita la invasión furtiva ilegal en zonas protegidas, cambiando el uso del suelo, y la deforestación</p> <p>Necesidad de la existencia de mayor autonomía regional en las direcciones de áreas de conservación</p>				<p>2008 – 2015 Alianzas y coordinación con municipios, organizaciones gubernamentales y no gubernamentales para integrar equipos de trabajo a nivel de cada cantón y cada área de conservación, que coadyuven en vigilar acciones lesivas al equilibrio ambiental regional, reflejados en una disminución de denuncias, evolución en la calidad de recursos naturales.</p> <p>2008-2015 Lograr autonomía regional, el fortalecimiento de la capacidad administrativa, dotación de personal, en las áreas de conservación, mediante la asignación de financiamiento proveniente del Fondo Forestal</p> <p>2008-2012 Fortalecimiento de 8 grupos locales en procesos de toma de decisión en manejo compartido de áreas silvestres protegidos y zonas forestales.</p> <p>2006-2015 Consolidar el Consejo Regional Ambiental, y el Programa de Corredores Biológicos en las áreas de Conservación.</p>	<p>MINAE</p> <p>Municipios</p> <p>ACTO</p> <p>ACLACC</p> <p>ORGANISMOS NO GUBERNAMENTALES.</p>

CONCLUSIONES GENERALES SOBRE PRIORIDADES DE LA REGIÓN

Del análisis de las propuestas de los 8 objetivos del Milenio, presentados por los participantes en los diferentes talleres en la Región Huetar Atlántica el siguiente cuadro ilustra la frecuencia de algunos temas

TEMA	PRIMERA PRIORIDAD	SEGUNDA PRIORIDAD	TERCERA PRIORIDAD
POBREZA	Fomentar la generación de empleo	Impulsar la formación de la cultura empresarial	Mejor identificación de beneficiarios y distribución de programas sociales
EDUCACION	Impulsar la generación de fuentes de empleo	Mejor identificación de beneficiarios y distribución de programas sociales	Dotación de docentes aulas y equipo a centros educativos en áreas de rezago social
EQUIDAD DE GÉNERO	Apoyar iniciativas generadoras de empleo	Creación de fuentes de financiamiento ágil y oportuno para sector de rezago social	Más coordinación interinstitucional para apoyar necesidades y formación de jefas de familia.
MORTALIDAD INFANTIL	Mejorar infraestructura de salud en la región	Intensificar procesos de educación de la población	Capacitación constante del personal de salud
MORTALIDAD MATERNA	Mejorar infraestructura de salud en la región	Dotación de equipo a los centros de atención primaria	Aplicar atención preventiva especialmente a futuras madres.
ENFERMEDADES: SIDA-MALARIA-DENGUE	Educación intensiva a Padres de familia y adolescentes.	Intensificar proceso de información a la población	Mayor coordinación interinstitucional
MEDIO AMBIENTE	Impulsar proyectos productivos integrales como lucha contra la pobreza	Mayor coordinación interinstitucional en especial financiamiento y programas de formación en centros educativos	Necesidad de la formulación de planes reguladores para demarcar y respetar zonas de protección
ACCESO SANEAMIENTO BASICO	Construcción de sistemas de aguas residuales	Necesidad de formular planes reguladores para la protección de mantos acuíferos	Capacitar administradores de acueductos comunales.
EMPLEO	COORDINACIÓN INTERINSTITUCIONAL	EQUIPAMIENTO	FORMACIÓN INFORMACION

TEMAS	I PRIORIDAD	II PRIORIDAD	III PRIORIDAD	TOTALES
EMPLEO	3 + 3 + 3 + 3			12

COORDINACIÓN INTERINSTITUCIONAL		2	1	3
EQUIPAMIENTO		2	1	3
FORMACIÓN INFORMACIÓN	3	2 + 2 + 2 + 1	1 + 1	12

La generación de fuentes de empleo ha sido identificada como primera prioridad en cuatro de los 8 temas, interpretado como un medio para:

- atender la lucha contra la pobreza, al representar un incremento en los ingresos.
- dotar a los afectados con un instrumento para llenar sus necesidades como jefas de familia
- mejorar la situación de las familias y el aprovechamiento del proceso educativo en general
- disminuir el deterioro del medio ambiente.

La necesidad de desarrollar acciones de formación y de información a la población en general, se menciona como de urgente necesidad para

- transformar la conducta de los individuos para con los recursos del medio ambiente,
- disminuir la incidencia de enfermedades, mortalidad infantil y materna
- lograr una mayor participación de los padres de familia en mejorar la calidad de la educación,
- mejorar la calidad de atención que brindan los profesionales en salud
- que los jóvenes practiquen mejores hábitos de salud en lo sexual
- una mejor gestión entre los administradores de acueductos comunales.

La coordinación interinstitucional se percibe como una de las acciones vinculantes mas comunes para lograr:

- una mejor planificación y logro de acciones para la solución integral e integrada de situaciones identificadas en cada una de las áreas,
- hacer un mejor uso de los limitados recursos financieros y humanos con que cuentan las instituciones de la región, conociendo las limitaciones institucionales que se dan y continuarán dando,
- la concepción que debe imperar entre la población sobre el uso y sostenibilidad del medio ambiente, que no es una acción exclusiva del MINAE

La dotación de equipo se mantiene como ilustración de las limitaciones institucionales y la urgencia de dotar debidamente a:

- centros educativos de suficiente equipo de computo y audiovisual para mejorar la calidad de la educación
- Centros de salud de la región para no disminuir los índices de salud existentes y la calidad de atención que se presta en la actualidad

Las otras áreas de cierta prioridad lo conforman:

- Necesidad de mejorar la infraestructura regional de centros de salud
- Necesidad de elaborar planes reguladores para la protección de mantos acuífero y áreas especiales del medio ambiente

- Necesidad de ejercer una mejor distribución de los programas sociales para que su beneficio puede cubrir un sector más amplio de la población de mayor rezago social.

ACCIONES GLOBALES ESTRATÉGICAS QUE SE REQUIEREN PARA CUMPLIR LOS OBJETIVOS DE DESARROLLO DEL MILENIO

1. Que el sector social del Consejo Regional establezca como prioridades programáticas, las áreas identificadas por los participantes como su foco de atención durante los próximos años, canalizando acciones políticas, recursos a su disposición, en aras de facilitar su accesibilidad, en forma ágil y oportuna a los sectores de mayor rezago social, con énfasis en las diferencias socioculturales y geográficas que caracterizan la región.
2. Establecer al principio del año y del período presupuestario, sesiones de planificación conjunta, tomando el tiempo que sea necesario para concretar una coordinación interinstitucional genuina y efectiva que cubra al menos el primer semestre, obligándose a realizar una evaluación a su conclusión y mejorar la experiencia para el segunda semestre del año. Las reuniones mensuales del CORE serán el punto ideal para facilitar el mecanismo de control y de superación de limitaciones que surgen en estos procesos que deben buscar la implementación de estrategias integrales e integrados, determinando con precisión el número de beneficiarios que se procurará cambiar de status de miseria extrema a otro estado mejor.
3. La generación de empleo puede continuar con la aplicación del programa de reconversión productiva y otros que se desarrollan en la actualidad, sin embargo, la ausencia de una cultura empresarial desarrollada, que caracteriza la región, hace pensar en la necesidad de integrar un esquema de **germinador de empresas** sea este institucional o no gubernamental, que facilite, sin paternalismo, el despegue y puesta en marcha de iniciativas empresariales especialmente entre las mujeres, para generar experiencias exitosas, con lo cual motivar otras iniciativas que tendrían esas como punto de referencia. Se puede contar con los recursos de FODELI que pronto estarán listos para este propósito.
4. Entre todas las instituciones, montar un esquema de comunicación regional, utilizando los medios de divulgación disponibles, especialmente en las emisoras de los cantones. Si estas se hacen atractivas, se puede mantener a la población debidamente informada, en diferentes horarios, sobre los temas que se mencionan como de atención prioritaria, para todas las edades. Se puede hacer uso de la empresa privada para completar el patrocinio que las instituciones públicas ya dedican a sus diferentes programas radiales y en la prensa escrita.
5. El grado de compromiso de las instituciones hacia la descentralización y el incremento de asignaciones presupuestarias hacia las áreas y cantones de mayor rezago social, debe marcar la posición política nacional. Sin este requisito, las oficinas regionales sólo podrán brindar acciones de rutina, lo cual indica el riesgo hacia el deterioro de las causas ya identificadas y una agudización de lo ya existente.

PROPUESTA DE ELEMENTOS PARA LA IMPLEMENTACION, SEGUIMIENTO Y
EVALUACIÓN DEL PROCESO ODM

PASOS

- I. PRONUNCIAMIENTO y COMPROMISO DEL GRADO DE APOYO INSTITUCIONAL NACIONAL A LAS PROPUESTAS REGIONALES.
- II. ENCUENTRO NACIONAL DE DIRECTORES REGIONALES PARA ESTABLECER CONDICIONES EXISTENTES Y APLICABLES AL PROCESO DE IMPLEMENTACION DE LOS OBJETIVOS DEL MILENIO
- III. PERIODO DE IDENTIFICACIÓN PRECISO, DEL TAMAÑO DE LA POBLACIÓN META DE CADA INSTITUCIÓN, CON LA FIJACIÓN PRECISA DEL GRUPO META QUE SE ESPERA CUBRIR DURANTE UN PERÍODO DETERMINADO (UNO O DOS AÑOS)
- IV. CELEBRACIÓN DEL PRIMER TALLER DE PROGRAMACIÓN INTERINSTITUCIONAL, REGIONAL DE ACCIONES CONJUNTAS HACIA LA IMPLEMENTACION DE ALTERNATIVAS DE SOLUCIÓN A LAS CAUSALIDADES IDENTIFICADAS, HACIENDO EL MEJOR USO DE SUS RECURSOS FINANCIEROS Y HUMANOS. (PARTICIPAR A LAS INSTITUCIONES NO GUBERNAMENTALES QUE OPERAN EN DICHS ESPACIOS
- V. ELABORACIÓN DEL CALENDARIO REGIONAL INTERINSTITUCIONAL DEL PRIMER SEMESTRE, INTEGRADO A LA PROGRAMACIÓN DE CADA ENTIDAD, DONDE SU PROGRAMA NORMAL DE ACCIONES INCLUYA LO REFERENTE A LOS OBJETIVOS DEL MILENIO CON ÉNFASIS EN EL SECTOR DEBIDAMENTE IDENTIFICADO Y CUANTIFICADO.
- VI. ENCUENTROS MENSUALES DE SEGUIMIENTO Y MONITOREO A LA PROGRAMACIÓN DEL CALENDARIO REGIONAL INTERINSTITUCIONAL (PARTE COMPLEMENTARIO A LA REUNION NORMAL DEL CORE)
- VII. PREPARACIÓN DE LOS INSTRUMENTOS DE MONITOREO APLICABLES A LAS INSTITUCIONES PARA COLABORAR EN LA IDENTIFICACIÓN DE LIMITACIONES, RESTRICCIONES Y PROBLEMAS QUE VAN SURGIENDO EN EL PROCESO.
- VIII. ENCUENTRO INTER REGIONAL PARA INTERCAMBIO DE EXPERIENCIAS Y LECCIONES QUE VAN SURGIENDO DEL PROCESO DE IMPLEMENTACION DE LOS OBJETIVOS DEL MILENIO.
- IX. ENCUENTRO DE SEGUIMIENTO Y PROGRAMACIÓN DEL SEGUNDO SEMESTRE DE CALENDARIZACION REGIONAL INTERINSTITUCIONAL
- X. DOCUMENTAR PROCESOS, ESPECIALMENTE LAS CREATIVAS, GENERADORAS DE EMPLEO Y DE DIVULGACIÓN, INFORMACIÓN, FORMACIÓN DE LA POBLACIÓN.

XI. EVALUACIÓN ANUAL DE LOGROS, LIMITACIONES Y SUGERENCIAS PARA MEJORAR PROCESO DE TRABAJO Y LOGRO DE METAS REGIONALES.

LECCIONES APRENDIDAS DEL PROCESO EN LA REGION

□ METODOLOGÍA

En la región del Caribe costarricense, el proceso de planificación participativa se ejercita con frecuencia, por lo que la metodología sugerida es familiar tanto para las instituciones como para los participantes en general, que han estado tomando parte en eventos de todos los sectores, y se sienten cómodos con el proceso.

□ PARTICIPACIÓN

Los asistentes externan sus criterios con espontaneidad, al ser una metodología que facilita y motiva la participación, al considerar que sus opiniones son importantes para ir formulando estrategias que influirán en el futuro de la sociedad de esta región.

Se esperaba una presencia de un mayor número de asistentes en relación al número de invitaciones cursadas. El proceso debe contar con un mecanismo que intensifique las visitas al domicilio de los invitados, pues la mayoría que no asistió no tienen teléfonos en sus domicilios.

□ PROPUESTA REGIONAL

Destacan dos elementos importantes en todo el proceso seguido, que recoge el criterio de los asistentes:

1. La necesidad de que el Estado puede garantizar una mayor asignación presupuestaria a las instituciones para que puedan cubrir mejor las propuestas hechas, en especial los campos de Educación y Salud.

Considerando, por ejemplo, la necesidad de disminuir el tamaño de los grupos en las aulas, tanto en primaria como secundaria, para mejorar la calidad de atención que reciben los estudiantes; mayor presupuesto para cubrir las necesidades de comedores escolares. Igual en el campo de la salud, para poder ejecutar una atención preventiva más efectiva y de mayor cobertura geográfica

2. La práctica de la coordinación interinstitucional en la región es buena y los Objetivos del Milenio propuestos en este proceso requerirán una intensificación de este estilo de trabajo, para hacer un mejor uso de los recursos institucionales procurando un enfoque integral e integrado de las situaciones identificadas como prioritarias.

RECOMENDACIONES

Al iniciarse la planificación regional conjunta del quehacer institucional, se recomienda que se cuantifique con mayor exactitud el tamaño de la población tanto en miseria extrema como de pobreza, establecer las metas institucionales basados en dicha cantidad para así incidir directamente en un porcentaje real de beneficiarios a atender.

Promover una mayor participación de las Iglesias de la región en todas las actividades relacionadas con los Objetivos de Desarrollo del Milenio, al ser ésta una instancia con alta capacidad y efectividad de convocatoria, cuyos fieles en más de un 60% son mujeres, proactivas y constantes.

Considerando el tipo de agricultura extensiva e intensiva que se está gestando en la región, el uso intensivo de sustancias químicas y la modificación del entorno, hace impostergable la necesidad de intensificar acciones de protección y conservación de los mantos acuíferos en toda la región, en aras de mantener la calidad de agua para el consumo humano.

La aplicación de planes reguladores debe intensificarse como instrumento urgente para reducir riesgos ambientales, habitacionales y ordenar el uso de suelos en cada cantón.

Las estrategias de generación de empleo en la región requieren un enfoque de impulsar el establecimiento de una cultura empresarial y no limitarse a la disponibilidad de un salario.

Es necesario el surgimiento de un proceso que facilite y establezca una corriente de reinversión de utilidades para permitir el surgimiento de un dinamismo económico y crecimiento de capital regional. El simple pago por retribución a la mano de obra utilizada no impulsará el desarrollo socioeconómico ni la disminución de la pobreza.

BIBLIOGRAFÍA

1. INFORME PAIS DE LOS O.D.M. P.N.U.D. 2005.
2. ANALISIS CRITICO SOBRE CUMPLIMIENTO OBJETIVOS DE DESARROLLO MILENIO, Alforja, 2005
3. PLAN DE ACCION DE LA EDUCACION PARA TODOS 2000-2015 M.E.P. 2005-11-27.
4. AGENDA AREAS SILVESTRES PROTEGIDAS, SINAC, 2003
5. ESTRAEGIA NACIONAL PARA EDUCACIÓN AMBIENTAL SINAC 2005 – 2010, MINAE, 2005.

Anexos

ANEXO N° 1
CARTA DE
INVITACIÓN

LIMON 18 DE SETIEMBRE DEL 2005

Estimad@ Señor@

La presente es para informarle de la existencia de un programa de carácter mundial, que se ha establecido en las Naciones Unidas, que busca establecer para el año 2015, una serie de metas en procura de una mejor calidad de vida de todos los habitantes.

El Estado costarricense se ha comprometido en el logro de 8 objetivos denominado: La Declaración Del Milenio, que se resumen a continuación:

1. ERRADICAR LA POBREZA EXTREMA Y EL HAMBRE
2. LOGRAR LA EDUCACIÓN PRIMARIA UNIVERSAL
3. PROMOVER LA EQUIDAD DE GENERO Y LA AUTONOMIA DE LA MUJER
4. REDUCIR LA MORTALIDAD INFANTIL
5. MEJORARLA SALUD MATERNA
6. COMBATIR EL VIH/SIDA, LA MALARIA Y OTRAS ENFERMEDADES
7. GARANTIZAR LA SOSTENIBILIDAD DEL MEDIO AMBIENTE

Esos temas tienen una relación directa con la vida de cada uno de los habitantes de este país, a través de la ejecución de programas que las instituciones desarrollarán conjuntamente con una alta participación activa de todas las organizaciones existentes en el país.

En la provincia de Limón, el Consejo Regional de Desarrollo ha iniciado un proceso de divulgación y de concientización para toda la población, razón por la cual extendemos esta invitación para que usted sea uno de los actores principales en el logro de las metas ya citadas de aquí al año 2015 o sea dentro de los próximos 10 años.

Para concretar lo anterior, se realizará un primera actividad, el día miércoles 28 de septiembre en EXPOPOCOCI, a partir de las 8:30 de la mañana hasta las 3 de la tarde, donde se analizará:

- a. La situación actual de los cantones de Pococi- Guácimo y Siquirres en cuanto a cada uno de las situaciones ya mencionadas,
- b. Las prioridades que deben establecerse para alcanzar cada objetivo

- c. Las acciones que cada organización podrá realizar para colaborar en el logro de los objetivos
- d. El apoyo a brindar para lograr una inclusión de asignación de recursos institucionales suficientes en la región para que se pueda alcanzar el cumplimiento, anualmente, los OBJETIVOS DEL MILENIO.

Se le invita para participar en la Mesa de Trabajo que abarcara el tema de ERRADICACIÓN DE LA POBREZA EXTREMA

Esperamos contar con su presencia y activa participación que será indispensable en poder hacer realidad estos esfuerzos por lograr una sociedad de mayor bienestar que la actual.

Atentamente:

**ROLANDO LEE
COORDINADOR
CONSEJO REGIONAL**

Edwin
Cyrus to me, mario.coto, Rlee
Cyrus

From: **Edwin Cyrus Cyrus** <edwin.cyrus@sinac.go.cr>
To: **DELROY BARTON** <del.bar10@gmail.com>, **mario.coto@sinac.go.cr**
Cc: **Rlee@mideplan.go.cr**
Date: **06-Sep-2005 11:02**
Subject: **Re: Proceso implementacion, objetivos del Milenio**

Hola Delroy como estás.
le comunico que la fecha propuesta para hacer el taller de Siquirres a Talamanca, presenta un inconveniente para nosotros, le sugiero que se cambien las fechas es decir hacer el taller de Guápiles el 21 y pasar el de nosotros para el 28.

Le reitero que la semana del 19 al 23 por motivos de fuerza mayor no podrá realizarse esta actividad con nosotros.
saludes cordiales.

Edwin Cyrus

----- Original Message -----

From: "DELROY BARTON" <del.bar10@gmail.com>
To: <edwin.cyrus@sinac.go.cr>; <mario.coto@sinac.go.cr>
Cc: <Rlee@mideplan.go.cr>
Sent: Monday, September 05, 2005 5:16 AM
Subject: Proceso implementacion, objetivos del Milenio

Como seguimiento a lo acordado en pasada reunión del Consejo Regional de Desarrollo, le hago llegar esquema de taller para divulgación e implementación de los objetivos del Milenio, en lo referente al medio ambiente.

Mucho le agradeceré su colaboración en:

- a) Preparar la información a compartir con los actores de la región. Se incluya una sugerencia de la metodología y contenidos propuestos
- b) Identificar los grupos y actores que deberán participar en este evento, quienes coadyuvarían en la formulación de esquemas de participación y colaboración sostenida en el proceso de formulación e implementación de los objetivos del 2006 al 2015, para convocarlos de inmediato.

Su pronta respuesta será de mucho valor, para convocarlos con suficiente tiempo de antelación.

Para los de Talamanca, Matina Limon Siquirres, se ejecutara el 21 de setiembre en CENFOCAP. para GUACIMO Y GUAPILES, el 28 de Setiembre.
Se le informará el sitio en los próximos días.

Gracias

Delroy Barton
Consultor PNUD

ANEXO N° 2 PARTICIPANTES LIMON

LISTA DE PARTICIPANTES TALLER O.D.M 21 SETIEMBRE LIMON				
NOMBRE COMPLETO	ORGANIZACIÓN	CEDULA	TELEFONO	DIRECCION
1. ACOSTA VILLAREAL MARIELOS	AREA SALUD LIMON	5 157 816	798 32 00	
2. ALMENGOR PRISCILLA	RED MUJERES C.	7 059 774	718 64 16	BATAAN MATINA
3. ALPIZAR FELIPE	NACIONES UNIDAS	1 1019305	209 15 44	felipe.alpizar@undp.org
4. ALVAREZ BELEIDA	M E P	5 232 565	795 35 78	
5. ALVAREZ FONSECA WILLIAM	ASADA ZENT	7 072 052	797 03 35	ZENT NUEVO, 660 ESTE COMEJEN
6. ANDRES TERESA	ASDI CANGREJOS	7 022 841	795 19 07	
7. BARRANTES ELIZONDO LUZ M.	C C S S	1 746 648	798 32 00	imbarran@ccss.sa.cr
8. BUSTAMANTE GUIDO	M E P	6 040 752	795 47 34	
9. CANALES ALFARO ELIETH	INAMU	7 063 888	363 89 68	
10. CARRILLO C. JOSE	ASOC. STA ROSA	2 377 998		
11. CERVANTES MARVIN	C C S S	3 228 938	758 18 03	
12. CHAVES MATA EZEQUIAS	ASDI COLINA	7 082 077	798 03 67	
13. CORDOBA JUAN LUIS	INCOPECA	2 282 964	798 16 33	icordoba@racsa.co.cr
14. DAVIS MARCIA B	P A N I	7 056 824	758 06 21	
15. DELL HAMILTON MARLENE	IGL. BAUTISTA	7 031 196	798 47 03	centeolc@racsa.co.cr
16. DIXON MARVA	I A F A	7 057 885	758 15 29	
17. DRUMMONDS IRMA	IGLESIA DE DIOS	7 050 942	758 26 51	APDO 89
18. DUARTE ULLOA MARIELOS	SIND. MATAMA	7 049 336	756 10 85	frente iglesia adventista, La Bomba
19. ESNA WILLIAMS YALILE	I M A S	7 049 104	798 59 45	yesna@imas.go.cr
20. FALLAS CALDERON LUIS	MIDEPLAN	1 466 644	281 27 49	lfallas@mideplan.go.cr
21. FOSTER ARMANDO	COOPEPALACIOS	7 069 098	718 70 41	afosterm@yahoo.com
22. FOSTER RUSSELL	M A G	1 473 740		
23. FREEMAN BROOKS KATIA	C C S S	7 097 739	307 62 78	dr_freemanb@hotmail.com
24. GAYLE GAYLE ELIZABETH	DREL MEP	7 064 043	795 04 65	
25. GERGUELL GISELLE Mª	MUNICIP MATINA	7 071 540	718 64 16	MATINA ENTRADA GOLLY

LISTA DE PARTICIPANTES TALLER O.D.M 21 SETIEMBRE LIMON				
NOMBRE COMPLETO	ORGANIZACIÓN	CEDULA	TELEFONO	DIRECCION
26. GONZALEZ Z. MARIO	MIDEPLAN	2 427 799	363 44 43	mgonzalez@mideplan.go.cr
27. GUTHRIE BELL LEONICIA	JAPDEVA	7 077 010	799 02 43	lguthrie@japdeva.go.cr
28. GUZMAN MARCO	MIDEPLAN	9 023 749	281 27 23	
29. HIO ALFARO FRANCIS	COOPMAL	7 057 456	363 89 68	
30. JIMENEZ SABORIO CARLOS	M.E.P	1 550 231	822 69 17	
31. KRUPP CENTENO	C.C.S.S RHA	8 073 327	391 30 99	
32. LACKWOOD GRACIELA	C.D.L.	1 826 747	374 43 46	gracilack23@yahoo.com
33. LEE BUSTOS ROLANDO	MIDEPLAN	3 182 060	795 05 40	rlee@mideplan.go.cr
34. MADRIGAL JORGE	A Y A	7 047 151	758 1332	imadrigal@aya.go.cr
35. MATARITA JUAN	M.E.P	1 748 685	758 25 30	
36. Mc. DONALD R. VIRGINIA	C C S S	7 044148	795 05 33	
37. Mc.CLEAN ANA GRACE	JAPDEVA	7 062 837	758 36 66	
38. Mc.KENZIE THORPE ROENA	JAPDEVA	7 066 790	798 10 95	rmckenzie@japdeva.go.cr
39. MOYA WOLFE JOSE FCO.	M E P		795 10 15	mwolfe@costarricense.cr
40. MURILLO ADRIANA	NACIONES UNIDAS	1 517 727	296 15 44	adriana.murillo@undp.org
41. O NIEL ROSAURA	CENFOCAP	7 059 875	799 02 58	
42. PAEZ B. ARIEL	ASDI KEKOLDI	7 111 639	361 79 85	
43. PARKER HODGSON VERNA	JAPDEVA	7 080 845	798 28 95	vparker@japdeva.go.cr
44. PIZARRO A DORIS	MUNICIP MATINA	6 000 043	718 68 83	
45. RAMIREZ ARCE EMILIA	A.S.B. COLINA	9 302 444	798 28 89	
46. RAMIREZ R. ANA LUPITA	REGIDORA MATINA	7 064 314	718 65 15	COSTADO SUR MUNICIPALIDAD
47. RIVERS GUTIERREZ JOSE	ICODER	7 086 002	795 43 86	irivers@costarricense.cr
48. RODRIGUEZ RIGOBERTO	MIDEPLAN	6 228 572	378 51 36	rigo_rodriguez@hotmail.com
49. SAENZ ROSAURA	MIDEPLAN	4 170 900	795 05 40	rsaenz@mideplan.go.cr
50. SALAS RUIZ ALBERTO	I C T	9 0075 0995	258 90 00	asalas@ict.go.cr
51. SAWYERS ROBERTO	C C S S	7 048 361	758 18 03	
52. SCOTT EBETH	A Y A	7 094 997	758 13 32	escott@aya.go.cr
53. SPENCER GODSON LEONORA	INAMU	7 058 167	795 42 48	leonoraspencer145@hotmail.com
54. VELASQUEZ SUSAN	O F I M GUACIMO	7 129 445	716 50 51	susanvelaz@yahoo.es

LISTA DE PARTICIPANTES TALLER O.D.M 21 SETIEMBRE LIMON				
NOMBRE COMPLETO	ORGANIZACIÓN	CEDULA	TELEFONO	DIRECCION
55. VILLAREAL PAULINO	ASDI PEJE	5 042 694		
56. WATSON B. KISSIY	C T P L	7 174 284	798 58 08	kissbuck18@hotmail.com
57. WATSON G. SHIRLEY	MIDEPLAN	7 150 688	795 05 40	swatson@japdeva.go.cr
58. WILSON ROBINSON LAURA	MUN TALAMANCA	7 590 780	751 01 37	laurarob2001@yahoo.com
59. WOODLEY L. ANA	CNREE		758 20 37	

ANEXO N° 3 ASISTENTES POCOCI

LISTA DE PARTICIPANTES TALLER O.D.M 28 SETIEMBRE POCOCI				
NOMBRE COMPLETO	ORG.	CEDULA	TELEFONO	DIRECCION
1. AGUILAR G. LUIS	M E P	4 117 359	820 44 40	
2. AGUILAR GONZALEZ LUIS EMILIO	M E P		820 49 40	DIRECTOR REGIONAL
3. ALFARO GUTIERREZ K. VANESA	M E P	1 827 360	710 33 41	karlavane@costarricense.c
4. ALPIZAR FELIPE	P N U D	1 1049 305	296 15 44	felipealpizar@undp.org
5. ALVAREZ ALEJANDRO	C C S S	3151817 1900563	383 85 16	
6. APARICIO VIETO OSCAR	ESC. ROTULO EL	1 646 105	373 80 11	
7. ARAUZ ADRIAN	I M A S	7066 121	821 2629	
8. ARAYA GONZALEZ GENARINA		4 054 758	710 78 46	
9. ARAYA M JOSE ERNESTO	M E P	11175 05 72	710 74 58	
10. ARGÜELLO IVANIA	IMAS	1 578 516	798 59 95	iarguello@imas.go.cr
11. BARTON BROWN DELROY	CONSULTOR	7 036 206	795 2307	del.bar10@gmail.com
12. BRENES MARIN Mª GABRIEL	ESC.CAMP.KEN NEDY	1 895 645	767 7416	
13. CARVAJAL ARAYA STEPHANIE	LICEO POCOCI	7 192 348	710 16 38	
14. CASTRO OVARES MARIBEL	LIDER COMUNAL	6 192 771	710 02 88	
15. CERVANTES LOAIZA MARVIN	DRSURHA	3 228 938	758 18 03	incervan@ccss.sa.cr
16. CESPEDES MORA YALILE	MIDEPLAN	1 424 432	3955479	
17. CHACON CASCANTE NURIA	ESC. LOS ANGELES	7 081 194		
18. CHACON VICTOR	ESCUELA	4 138 087	710 68 82	
19. CHAVARRIA MASIS ALONSO	M E P	1 850 707	841 86 54	alonsochavarria@hotmail.com
20. CHAVES LEDEZMA JULIA	M.E.P	7 076 405	710 33 41	
21. DELGADO BRENES ALEXIS	ASOMEPE	7 084 312	767 79 91	
22. DORMOND SOLANO ROGER	A Y A	7 091 077	710 60 35	adormond@aya.go.cr
23. ESNA W. YALILE	IMAS	7 049 104	798 5945	
24. ESPINOZA S. GERARDO	I D H	9 045 741	768 841 72	
25. FERNANDEZ ORLANDO	C.P.J	1 406 383	838 53 14	orfesi@hotmail.com
26. FLORES ALLAN	AROSANA	4 080 528	710 78 46	

LISTA DE PARTICIPANTES TALLER O.D.M 28 SETIEMBRE POCOCI				
NOMBRE COMPLETO	ORG.	CEDULA	TELEFONO	DIRECCION
27. FLORES CARLOS	CTPOCOCI	1 550 992	710 62 44	carlosfj@costarricense.cr
28. FONSECA ALICIA	LICEO POCOCI	1 012 850	710 28 55	
29. FOSTER RUSSELL LLOYD	M A G	1 473 740	7688063	
30. GOMEZ CASTILLO NUBIA	ADI SIQUIRRES	8 058 123	834 25 53	
31. GOMEZ CORDERO		6 145 180	767 84 30	
32. GOMEZ MEDRANO MARTA I.	Asoc. Muj. Agroind.	7 119 110	301 61 56	
33. GONZALEZ MORA LEIDY	U.SAN JOSE	6 242 972	710 15 44	u.sanjose@hotmail.com
34. GOZARK RUBEN	CONSEJO SOCIAL	1 554 287	370 0263	
35. GUTIERREZ PEREZ DANIEL	C T P G	6 122 665	716 50 66	
36. GUZMAN S. MARCO A.	MIDEPLAN	9 023 749	281 27 00	
37. HARVEY MARIANITA	CUN LIMON	7 073 616	798 13 49	harveych@racsa.co.cr
38. HERNANDEZ GUISELLE	ESC. LA LUCHA	7 064 311	762 00 216	
39. HERRERA KEPPER FRANCISCO	DREG	1 0446 0667	710 0756	
40. JIMENEZ ESQUIVEL GERARDO	ANDE	1892 749	710 67 56	gerardojie@hotmail.com
41. JIMENEZ MOLINA M ^a ISABEL	ESC b ^o Los Angeles	3 241 837	710 09 34	710 09 34
42. LEE BUSTOS ROLANDO	MIDEPLAN	3 182 060	795 05 40	
43. MASIS PORRAS GUILLERMO	MUNICIP GUAPILES	3 081 605	710 40 00	
44. MATARRITA CORTEZ JOSE	A Y A	7 102 408	710 60 35	imatarrita@aya.go.cr
45. McCARTY RAYMUNDO	JAPDEVA	9 046 397	758 1595	
46. McLEAN MARTIN IVETTE	JAPDEVA	7 077 991	799 11 37	imclean@costarricense.cr
47. MONTES MAYRA	OFIC. MUJER	7 103 179	711 1228	
48. MONTOYA SANDRO	M E P	1 626 680	710 33 41	
49. MORA ALVARADA M ^a MARTHA	M.E.P	1 420 940	710 33 41	
50. MORA CARPIO JAIRO	ACTO-MINAE		710 75 42	iamora@costarricense.cr
51. MORA SIERRA IVAN	M E P	1 750 091	762 01 60	
52. MORGAN Mc. ELSIE	I A F A	7 057 870	758 15 29	
53. OBREGON A. OLGA MAYELA	CARIBE CARIARI	5 249 272	767 8912	
54. ORIAS ONEY		6 140 982	398 81 21	
55. OROZCO VILLAREAL GERMAN	M.E.P	6 155 924	710 33 41	gerorovi@costarricense.cr
56. ORTIZ ARIAS ISRAEL	M E P	2 292 255	767 14 68	
57. PANIAGUA PADILLA ANA	CARIBE	7 098 878	767 8912	

LISTA DE PARTICIPANTES TALLER O.D.M 28 SETIEMBRE POCOCI				
NOMBRE COMPLETO	ORG.	CEDULA	TELEFONO	DIRECCION
	CARIARI			
58. QUESADA ARAYA ALLAN Fco.	M E P	1 1009 876	368 41 43	englishallan@yahoo.com
59. QUESADA C XENIA	M E P	1 507 536	710 07 50	
60. QUESADA CASTRO OMAR	ADI SIQUIRRES	2 263 703	768 90 54	
61. RODRIGUEZ ARCE GUISELLE	M E P	4 145 672	710 33 41	
62. RODRIGUEZ RIGOBERTO	MIDEPLAN	4 170 400	745 05 40	rrodriguez@mideplan.go.cr
63. ROJAS Mª DEL ROSARIO	MEP (PREG)	4 130 189	710 22 41	rasariouve@costaricense.cr
64. ROMERO MARIE	CCSS	1 556 562	758 18 03	
65. ROSE FRANCIAS JAMES	M.E.P	1 879 868	710 76 18	cjamal23@yahoo.com
66. SAENZ R. ROSAURA	MIDEPLAN	4 170 900	745 05 40	rsaenz@mideplan.go.cr
67. SALAS LOPEZ ALEXANDER	MIN.SALUD	1 1006 0236	716 80 38	
68. SALAS ROIZ ALBERTO	ICT	9 0075 0995	299 58 00-	asalas@ict.go.cr
69. SCOTT BRYAN EBETH	A Y A	7 094 997	758 13 32	escott@aya.go.cr
70. SERRANO SALAZAR EDGAR	A P S E	3 261 407	388 20 72	
71. SOLANO UGALDE WILBERTH	MEP	2 340 982	763 39 11	
72. SOTO PORTUGUEZ ALBA		6 320 503	768 55 19	albipac10@yahoo.es
73. SPENCER GODSON LEONORA	INAMU	7 058 167	795 4248	leonoraspencer145@hotmail.com
74. TENCIO FLORA SYLVIA	CINDE	3 187 611	767 75 33	
75. VALVERDE FLORA	ASOMEP	7 677 991	397 48 40	
76. VAN GINNEKEN PEDRO	COBODES	ZO133745 5	710 06 00	cobodes@ice.co.cr
77. VARGAS GUTIERREZ MIGUEL	M E P	1 102 504	6 102 293	
78. VARGAS HERNANDEZ VISETH	ZOTA 1	7122 316	767 66 26	
79. VEGA DUARTE WILLIAM	M E P	7 079 985	369 81 21	WEGA71@MSN.COM
80. VEGA MYRIAM	M E P	7 058 996	710 67 56	
81. VENEGAS V. ELIBETH	M E P	5 182 428	710 25 64	
82. ZELEDON MENDEZ NIDIA	MEP (PREG)	5 197 669	763 34 62	
TOTAL DE ASISTENTES 142				

ANEXO N° 4

TALLER DE VALIDACIÓN

SIQUIRRES 10 DE NOVIEMBRE

AGENDA

MOTIVACIÓN

PRESENTACIÓN DE LOS ASISTENTES

RESUMEN DEL PROCESO HASTA LA FECHA

DESCRIPCIÓN DE LA METODOLOGÍA A SEGUIR

PRESENTACIÓN DE MATRICES

ENRIQUECIMIENTO DE CADA PROPUESTA

PROCESO POST TALLER - FORO NACIONAL

VARIOS

CLAUSURA.

ANEXO N° 5

ASISTENTES TALLER DE VALIDACIÓN
SIQUIRRES JUEVES 10 DE DICIEMBRE
DIRECCIÓN REGIONAL DEL M A G

LISTA DE PARTICIPANTES TALLER VALIDACIÓN O.D.M. 10 DE NOVIEMBRE, SIQUIRRES LIMON				
NOMBRE COMPLETO	ORGANIZACION	CEDULA	TELEFONO	DIRECCION
GUILLERMO KIVERS MIDEL	C.C.S.S. DRSMHA	3 073 327	391 8099	gkivers@ccss.sa.cr
DIRUS PIZARRO ALARCON	MIN. PRESIDENCIA	6 100 043	718 6883	
MARIBEL CASTRO OVARES	LIDER COMUNAL	6 192 771	710 4734	LAS PALMITAS DE CARIARI
JENNY V. MESA MORA	LIDER COMUAL	6 232 250	710 6850	GUAPILES
ROSAURA SAENZ R.	MIDEPLAN	4 170 900	795 0540	LIMON
RIGOBERTO RODRÍGUEZ	MIDEPLAN	6 228 572	705 05 40	LIMON
ROSALBA ALMENDAREZ G	RED DE MUJERES	7 059 114	718 64 16	BATAAN, MATINA.
XINIA QUINTERO	I N A M U	6 187 803	795 4248	LIMON
GUILLERMO MENDEZ PORRAS	Mun. POCOCI	3 086 605		GUAPILES
OMAR QUESADA CASTRO	UN. CANT. SIQUIRRES	2 263 703	768 9054	LAS PALMERAS, SIQUIRRES
XINIA QUESADA CAMPOS	MEP GUAPILES	1 567 531	710 6758	GUAPILES
LEONORA SPENCER GODSON	I N A M U	7 058 167	795 4248	Leonoraspencer145@hotmail.com
MARIO GONZALEZ ZÚÑIGA	MIDEPLAN	2 477 799	281 2733	mgonzalez@mideplan.go.cr

ARTURO QUESADA NAVARRO	M E P	1 373 227	710 6756	GUAPILES
AIDA HERNÁNDEZ ALFARO	M A G	4 104 1095	768 87 25	SIQUIRRES
YALILE CESPEDES	MIDEPLAN	1 424 432	395 5479	SAN JOSE
LLOYD FOSTER RUSSELL	M A G	1 473 740	768 8063	SIQUIRRES
DELROY BARTON BROWN	CONSULTOR	7 036 206	795 2307	LIMON

ANEXO N° 6
EGRESOS DURANTE EL DEL PROCESO

ACTIVIDAD	COSTO ESTIMADO	COSTO REAL	
MONTO ASIGNADO A LA REGION			475,370.00
TALLER LIMON	184.000,00	184.000,00	
ALIMENTACIÓN POCOCI	126.000.00	135.000.00	
EQUIPO SONIDO (POCOCI)	35.000.00	25.000.00	
FOTOCOPIAS TALLER VALIDACIÓN - SIQUIRRES		5.000.00	
REFRIGERIO TALLER VALIDACIÓN - SIQUIRRES		28.000.00	
GASTO ACUMULADO		377.000,00	
SALDO DISPONBILE			98.370,00

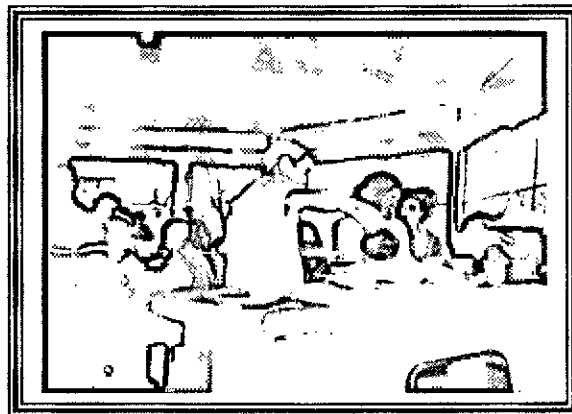

Para la divulgación dela información que generaron todos los actores de este proceso se sugiere la asignación del siguiente monto

COSTO ESTIMADO FOTOCOPIADO INFORME FINAL ciento sesenta copias del documento final con un costo estimado de C400.00 cada copia)	(160 X 400)	64.000.00
---	-------------	-----------

ANEXO N° 4

PRIMER TALLER REGION LIMON

“OBJETIVOS DE DESARROLLO DEL MILENIO” (ODM)

FECHA: _____ HORA: _____ SEDE

Matriz Guía: Mesas de Trabajo

Mesa

Brechas Regionales y Elementos de Desafío	Causas	2008				
		Meta	Indicadores	Acciones	OBSTACULOS	ACCIONES VINCULANTES
Identifique otras disparidades intraregionales, de género, étnicas o etareos, adicionales a las incluidas en la presentación, que afectan el cumplimiento de las metas. <u>Cuales?</u>	Que factores puede mencionar el grupo como causas de las brechas regionales y/o intraregionales?	El grupo llenará contestando a la pregunta: A partir de la meta nacional, y considerando el impacto de las acciones regionales ¿Cuál es la meta que el grupo se plantea como región?		El grupo llenará contestando a la pregunta: Cuáles son las acciones prioritarias que la región debería realizar y/o fortalecer para mejorar la situación expuesta? Indique al menos 5 acciones en orden de prioridad, señalando instituciones o actores responsables y los recursos requeridos		Acciones que se vinculan con las metas y que requieren de fortalecimiento.